

# 2024横浜八景島トライアスロンフェスティバル

## 【警備計画】

初稿	2024.7.19
第二稿	2024.8.7
第三稿	2024.8.23
第四稿	2024.8.26
第五稿	2024.8.27
第六稿	2024.8.28
第七稿	2024.8.30
第八稿	2024.9.02
第九稿	2024.9.03
第十稿	2024.9.10
第十一稿	2024.9.12

# 大会概要

## 1 開催趣旨

「横浜八景島トライアスロンフェスティバル」は、「こどもから大人まで、ファミリーで楽しめるトライアスロン大会、横浜八景島を満喫しよう」を合言葉に、他大会との差別化を図り、誰もが参加でき、楽しめる大会として昨年リニューアルをして開催し、今回で12回目を迎えます。

本大会を横浜市で唯一自然海岸が残っている金沢区で開催することで、多くの区外（広域）からの参加者に、区の特徴（魅力）である海と緑に恵まれた環境を身近に感じてもらうとともに、会場でもある横浜・八景島シーパラダイスとの連携により観光・交流へとつなげ、地域のにぎわいに貢献します。また、トライアスロン競技は、海（スイム競技）など自然環境が整っていることが求められる競技であるため、自然環境豊かな街との親和性が高いことから、この大会を通じて、参加者、市民へ地球環境の保全・創造の大切さを金沢区から情報発信します。

さらに本大会では、誰もが参加したいと思える大会運営に向け、様々なチャレンジを試行し、その結果をWTCS横浜大会へ還元するとともに、本大会の参加者がWTCS横浜大会に参加できる仕組みを整え、相乗効果が期待できる循環型大会を構築し、競技人口の拡大につなげることで、横浜の街のにぎわい「トライアスロン・パラトライアスロンの街、横浜」の存在感を高めていきます。

## 2 実施概要

項目	内容
大会名	2024 横浜八景島トライアスロンフェスティバル (JTUトライアスロンエイジグループ・ナショナルチャンピオンシップシリーズ)
開催日	2024年9月28日(土) 前日受付、前日セミナー 2024年9月29日(日) 大会当日
開催場所	横浜・八景島シーパラダイス、LINKAI横浜金沢(金沢臨海部産業団地周辺)
主催	横浜シーサイドトライアスロン大会実行委員会 【構成団体】 日本トライアスロン連合、横浜市スポーツ協会、横浜市にぎわいスポーツ文化局、横浜市トライアスロン協会、神奈川県トライアスロン連合、日刊スポーツ新聞社、横浜市金沢区、横浜金沢産業連絡協議会、横浜八景島、横浜シーサイドライン、金沢区町内会連合会、横浜金沢観光協会、横浜市緑の協会、横浜港振興協会、横浜市スポーツ推進委員連絡協議会、FMヨコハマ、横浜市観光協会
主管	横浜市トライアスロン協会、神奈川県トライアスロン連合
後援(予定)	観光庁、神奈川新聞社、NHK横浜放送局、tvk、ラジオ日本
協賛(予定)	イオンリテール株式会社、コカ・コーラボトラーズジャパン株式会社、株式会社金沢シーサイドFM、株式会社サンエー、エバラ食品工業株式会社、株式会社東洋信号通信社、株式会社Rich、株式会社SPORTS Edge、カリフォルニア・レーズン協会、小久保製氷冷蔵株式会社、有限会社スポーツアシスト、公益財団法人横浜市緑の協会、株式会社横浜シーサイドライン、横浜・八景島シーパラダイス、株式会社横浜レンタル、警備業横浜協同組合、株式会社ナカポワールド、株式会社フォトクリエイト、株式会社プロシード、横浜ベイサイドマリーナ株式会社
公認	日本トライアスロン連合
助成	横浜こどもスポーツ基金



# 大会概要

## 3 大会コンセプト

### 「子どもから大人まで、ファミリーで楽しめるトライアスロン大会、横浜八景島を満喫しよう」

- ◆アミューズメントパークをメイン会場として海と緑に恵まれた環境を身近に感じられ、誰もが参加でき楽しめる大会として開催します。
- ◆勝ち負けだけではなく、達成感のあるフィニッシュを仲間と称え合い、自らの競技レベルに応じて高みを目指すことができる舞台として位置づけるとともに、WTCS横浜大会へ繋がる大会としています。また、子どもを対象としたカテゴリーの設置やトライアスロンに興味を持ってもらえるような取組を推進することで、次世代を担う競技者人口の拡大につなげます。
- ◆大会に関わる中で、子ども達をはじめ多くの方々の持続可能な社会に向けた意識が高まり、日常生活の中で環境に配慮した行動に取り組んでいただけるきっかけとなれる大会を目指します。大会運営にあたっては、環境への取組を軸として、サステナビリティ（持続可能性）の高い大会運営に取り組みます。

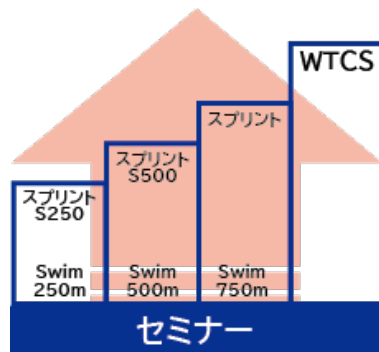

## 4 大会競技スケジュール

9月28日（土）		9月29日（日）	
前日受付	12:45 - 16:00	交通規制時間	9:30 - 14:00
セミナー①	13:30 - 14:40	当日受付/健康相談	7:30 -
セミナー②	14:30 - 16:40	スタートセレモニー	9:00 -
セミナー③	15:00 - 17:00	競技スタート	9:40 -
セミナー④	14:00 - 14:20（英語）	表彰式	14:20 -

## 5 大会関連スケジュール

時期	内容
3月19日（火）	総会開催・大会開催決定
4月1日（月）	大会概要発表/エントリー情報ホームページ公開/エントリー情報SNS発信
6月17日（月）	エントリー募集開始 ※過去参加者や会員登録者等へのダイレクトメール 他
7月上旬	交通規制チラシ配布開始
8月13日（火）	エントリー募集締切
9月上旬	スタートリスト公表
9月28日（土）	前日受付(記念品配布)・前日セミナー
9月29日（日）	大会当日 ※健康チェック・健康相談あり

# 競技カテゴリー（先着受付）

カテゴリー		定員	参加料 環境協力金50円含む	距離
トライアスロン	スプリント ※エイジスプリントナショナル チャンピオンシップシリーズ ※チーム対抗戦の表彰あり	550名	20,050円	<b>25.75km</b> スイム：0.25km×3周回 バイク：5.0km×4周回 ラン：2.5km×2周回
	スプリント S500	110名	19,050円	<b>25.5km</b> スイム：0.25km×2周回 バイク：5.0km×4周回 ラン：2.5km×2周回
	スプリント S250	110名	19,050円	<b>25.25km</b> スイム：0.25km×1周回 バイク：5.0km×4周回 ラン：2.5km×2周回
	パラトライアスロン	10名	20,050円	<b>25.75km</b> スイム：0.25km×3周回 バイク：5.0km×4周回 ラン：2.5km×2周回
	リレー	50組 (150名)	24,150円	スイム：0.25km×3周回 バイク：5.0km×4周回 ラン：2.5km×2周回
	ファミリーリレーA スイム：保護者(高校生以上) バイク：小学1-3年生 ラン：保護者(高校生以上)と 小学1-3年生	20組 (40名)	8,100円	<b>2.35km</b> スイム：0.25km×1周回 バイク：1.1km×1周回 ラン：1.0km×1周回
	ファミリーリレーB スイム：保護者(高校生以上) バイク：小学4-6年生 ラン：保護者(高校生以上)と 小学4-6年生	20組 (40名)	8,100円	<b>3.45km</b> スイム：0.25km×1周回 バイク：1.1km×2周回 ラン：1.0km×1周回
アクアスロン	アクアスロン	60名	8,050円	<b>5.5km</b> スイム：0.25km×2周回 ラン：2.5km×2周回
	パラアクアスロン			スイム：0.25km×2周回 ラン：2.5km×2周回
	キッズペアチャレンジA スイム：保護者(高校生以上) ラン：小学1-3年生	20組 (40名)	5,100円	<b>1.25km</b> スイム：0.25km×1周回 ラン：1.0km×1周回
	キッズペアチャレンジB スイム：保護者(高校生以上) ラン：小学4-6年生・中学生			<b>2.25km</b> スイム：0.25km×1周回 ラン：1.0km×2周回
デュアスロン	デュアスロン <b>NEW</b>	50名	8,050円	<b>25km</b> バイク：5.0km×4周回 ラン：2.5km×2周回
	キッズデュアスロン (小学4-6年生) <b>NEW</b>	30名	3,050円	<b>4km</b> バイク：3.0km×1周回 ラン：1.0km×1周回
合計		1,190名	1,030名（人数・組）	

# 大会への取組

## 1 安全安心な大会運営への取組

トライアスロンデビューの方やスイムに不安のある方が安心して参加していただけるよう、スイム距離が選択できるカテゴリー（スプリント・スプリントS500・スプリントS250）を設けることで、ご自身の状況に応じて、距離カテゴリーを選択し、レベルアップを目指すことができますようにします。また、トライアスロン大会に初めて参加しようか迷っている方、ウエットスーツを着て泳ぐのが苦手な方でも安心して参加していただけるように、大会ゲストのオリンピックや横浜市トライアスロン協会のご協力のもと、座学や実際に海で泳ぐセミナーを開催します。



## 2 こどもカテゴリーの充実強化

昨年の大会では、小学生や中学生が高校生以上とペアになるアクアスロン（スイム・ラン）のカテゴリーに加え、小学生（低学年及び高学年）と保護者等を対象とし「ファミリーレー」のカテゴリーを新設しましたが、こども（小学生）が参加できるカテゴリーは、保護者等と参加するペアのみに限られていました。

2024大会では、こども（小学生）のカテゴリーの充実強化を図るため、こども（小学生）が一人でも参加できるデュアスロン（バイク・ラン）のカテゴリーを新たに設けます。



## 3 2025ワールドトライアスロンシリーズ横浜大会と連携した取組

本大会とWTCS横浜大会の相乗効果を狙うため、スプリント及びパラトライアスロンの部年代別上位入賞者（1-3位）及び総合100位までの参加者に「2025ワールドトライアスロンシリーズ横浜大会（2025年5月18日開催予定）」への優先出走権（スプリント・スタンダード・パラトライアスロン）をお渡し、本大会の参加者がWTCS横浜大会に参加できる仕組みを整えます。





# 大会への取組

## 4 イベント広場を活用したにぎわいづくり

大会のメイン会場となる横浜・八景島シーパラダイスのイベント広場では、キッチンカーや協賛パートナーによる選手や来場者への飲食の提供、キッズ体験コーナー、トライアスロン関連グッズ販売、SDGsの取組、MCによる盛り上げなど、様々な取組を行うことで、出場選手だけでなくご家族や横浜・八景島シーパラダイスに来場した方も楽しめるようにし、にぎわいを創出します。



## 5 オリジナル記念品の贈呈

今大会の参加者へのアンケートで、「もらってうれしい」参加賞で上位に入っている“タオル”や“Tシャツ”。2024大会でも、参加者に喜んでもらえるように、生地やデザインにこだわり、オンリーワンのオリジナル記念品を製作し、参加者の皆様にお渡しをします。



## 6 大会ゲストの招聘

大会ゲストとして、オリンピックに出場された元トライアスロン日本代表選手のレジェンドをお招きし、大会を盛り上げていただきます。

大会ゲストの皆様には、大会の告知協力をはじめ、関連事業への出演やセミナー講師としてご協力いただくとともに、大会当日は、スタート前の選手へのアドバイスをはじめ、スイムで選手とともに泳いだり、一緒になって島内をランニングするなど、全選手がフィニッシュできるようサポートしていただきます。



# 大会への取組

## 7 協賛パートナー等とのパートナーシップによる取組

本大会では、協賛パートナーの皆様をはじめ、大会関係機関やトライアスロンとの親和性のある団体など、様々な方々とのパートナーシップを築き、誰もが主役の開かれた大会を多くの方々の参加・協働により共に創り上げることで、大会運営を通じてのにぎわいづくりや「WELL-BEING」（幸福）を市民等が実現できるように取り組んでいます。

名称	取組内容（2023大会実績）
金沢シーサイドFM	大会会場にサテライトブースを設置し、大会の様相を大会ゲストなどと生中継
横浜・八景島シーパラダイス	割引チケットが購入できる参加者限定のクローズドURLを発行
ストライダージャパン	1歳半～6歳を対象としたストライダー（ランニングバイク）の試乗体験会を実施
横浜金沢観光協会	イベント広場にて、夏祭りをイメージしたミニ屋台（4店）エリアを展開



直チケ	【横浜八景島トライアスロンフェスティバル出場者・関係者のみ利用可能】直チケアクアリゾートバス2023
アクアリゾートバス大人・高校生	2,800円
アクアリゾートバス小・中学生	1,700円
アクアリゾートバス幼児	850円
アクアリゾートバスシニア	2,400円



## 8 大会運営を通じた環境への取組

本大会では、SDGsの取組を、トライアスロンをきっかけに一人ひとりが自覚し、さらに推進していくため、大会の運営にあたり、様々な取組を行い、サステナビリティ（持続可能性）の高い大会運営を心掛けています。

今後も、大会を開催する中で、環境への取組を軸として、大会運営以外にも様々な取組を推進し、持続可能でより良い世界を目指すSDGSの達成に向けて取り組んでまいります。

名称	取組内容（2023大会実績）
横浜リサイクル事業協同組合	古布回収とリユース瓶（デポジット制）によるジュース販売を実施
幸海ヒーローズ	参加者からの環境協力金を活用し、八景島沖で採れた生コンブを利用した『こんぶ湯』を金沢区内2か所で開催
障がい者就労支援施設「さらい工房」	横浜市の水源林である道志村の間伐材を活用した表彰メダルを作成

## 9 インクルーシブスポーツの推進

様々な人が大会に参加・携わることができる多様性のある大会運営を行うため、パラトライアスロン・パラアクアスロンの競技カテゴリーを設けることで、すべての人が自分らしく輝ける大会を目指します。また、小学生を対象としたペアチャレンジの部を設け、障害者スポーツ文化センター「横浜ラポール」と連携した取組を行います。



# 大会組織図

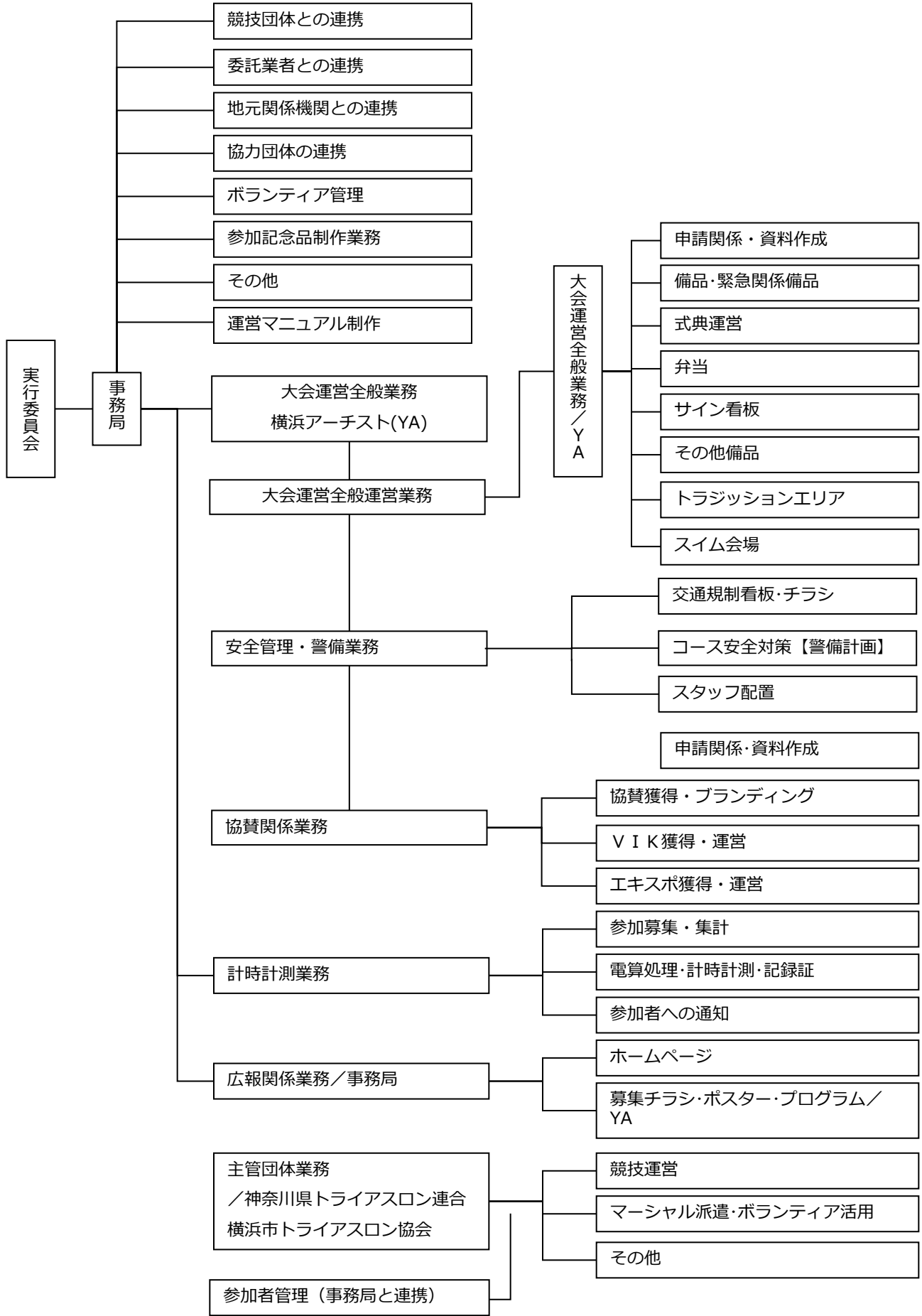



# 無線連絡系統図

大会運営本部系統 *IP無線				
NO.	配置	所属	氏名	ch
1	統括	事務局	中川	1
2	統括	事務局	山中	
3	総務・本部	事務局	河野	
4	本部・インフォメーション	事務局	田中	
5	競技(救護・警備)	事務局	酒井	
6	競技(選手管理)	事務局	伊藤あ	
7	競技(スイム会場)	事務局	伊藤の	
8	にぎわいサービス(来賓・式典)	事務局	吉田	
9	にぎわいサービス(FES)	事務局	佐古	
10	ブランディング	事務局	池田	
11	事業推進(ボラ、スタッフ)	事務局	相田	
12	事業推進(受付)	事務局	高橋み	
13	メディア・広報	事務局	平野	
14	大会運営	アーティスト	野田	
15	大会運営	アーティスト	柄澤	
16	設営	セレスポ	浦山	
17	設営	セレスポ	小永井	
18	警備・公道	SED	小熊	
19	選手受付/	スポ協		
20	健康相談/	スポ協		
21	荷物預かり/	スポ協		
22	スイム受付/	スポ協		
23	準備体操	スポ協		
24	VIP・式典・表彰	スポ協		
25	スイムエイド	スポ協		
26	ランエイド(周回)	スポ協		
27	ランエイド(折返し)	スポ協		
28	フィニッシュエイド	スポ協		
29	遊軍①	スポ協		
30	遊軍②	スポ協		
31	福浦本部	スポ協	渡辺	
32	予備	スポ協		
33	予備	スポ協		

テクニカルオフィシャル系統 *IP無線				
NO.	配置	所属	氏名	ch
1	KnTU本部	KnTU・YTA	杉浦	2
2	TL	KnTU・YTA	浅野	
3	TD	KnTU・YTA	清水	
4	aTD	KnTU・YTA	高田	
5	HR	KnTU・YTA	三品	
6	スイムチーフ	KnTU・YTA	大谷	
7	スイムサブチーフ	KnTU・YTA	新津	
8	スイム受付・スキップ	KnTU・YTA	榊	
9	トランジション	KnTU・YTA	仙台	
10	トランジションサブチーフ	KnTU・YTA	元嶋	
11	トランジション	KnTU・YTA	大美	
12	バイクチーフ	KnTU・YTA	花井	
13	バイク移動①	KnTU・YTA	竹内	
14	バイク移動②	KnTU・YTA	野間	
15	バイク定点	KnTU・YTA	熊坂	
16	ランチーフ	KnTU・YTA	石井	
17	ラン移動①	KnTU・YTA	登坂	
18	ラン移動②	KnTU・YTA	原田	
19	ラン定点	KnTU・YTA	小西	
20	フィニッシュチーフ	KnTU・YTA	中島	
21	計測	ネオシステム	島村	
22	大会本部	事務局	伊藤あ	

ライフセーバー ※防水ケース				
NO.	配置	所属	氏名	ch
1	IRB※	ベガス	小川	3
2	水上バイク※	ベガス		
3	水上バイク※	ベガス		
4	入水地点※	ベガス		
5	ボンツーン	ベガス		
6	事務局	事務局	伊藤の	
	IP	105		
	5W	6		
	計	111		
	予備	11		

式典・表彰 *IP無線				
NO.	配置	所属	氏名	ch
1	式典・表彰	事務局	吉田	4
2	式典・表彰	アーティスト	野田	
3	式典・表彰	セレスポ	北村	
4	式典・表彰	アーティスト	柄澤	
5	式典・表彰	アーティスト	小田	
6	式典・表彰	アーティスト	藤田	
7	ディレクター	アーティスト		
8	音響	アーティスト		

メディカル関係 *IP無線				
NO.	配置	所属	氏名	ch
1	大会本部	事務局	酒井	5
2	大会本部	ピースフル	福島	
3	メディカル本部	メディカルリーダー	小田	
4	メディカル本部	メディカルリーダー	大井	
5	メディカル本部(ロジ)	市大付属病院	山本	
6	メインメディカル	医師		
7	スイムメディカル①	医師		
8	スイムメディカル②	医師		
9	バイクメディカル(福浦)	医師		
10	バイクメディカル(島内)	医師		
11	ランメディカル	医師		
12	フィニッシュメディカル	医師		
13	救急救命士会①	救急救命士会	麻生	
14	救急救命士会②	救急救命士会		
15	救急救命士会③	救急救命士会		
16	救急救命士会④	救急救命士会		
17	救急救命士会⑤	救急救命士会		
18	救急救命士会⑥	救急救命士会		
19	バイク 学生 ①	湘中央学園		
20	バイク 学生 ②	湘中央学園		
21	バイク 学生 ③	湘中央学園		
22	バイク 学生 ④	湘中央学園		
23	ラン 学生 ①	湘中央学園		
24	ラン 学生 ②	湘中央学園		
25	ラン 学生 ③	湘中央学園		
26	ラン 学生 ④	湘中央学園		

メディカル業務調整員 *IP無線				
NO.	配置	所属	氏名	ch
1	メディカル本部	ピースフル	福島	6
2	メインメディカル	ピースフル		
3	フィニッシュメディカル	ピースフル		
4	スイムメディカル	ピースフル		
5	バイクメディカルA	ピースフル		
6	バイクメディカルB	ピースフル		
7	ランメディカル	ピースフル		

警備・整理【SED】 *IP無線				
NO.	配置	所属	氏名	ch
1	八景島内	SED	小熊	7
2	八景島内	アーティスト	一野田	
3	八景島内	SED	荒井	
4	八景島内	SED	須崎	
5	公道	SED	小澤山本	
6	公道	SED	森夫	
7	公道	SED	大野 昆	
8	公道	SED		
9	公道	SED		

警備関係(持込)				
NO.	配置	所属	氏名	ch
1	統括責任者(警備本部)	警備業横浜協同組合		7
2	公道本部	警備業横浜協同組合		
3	公道本部	警備業横浜協同組合		
4	各交差点	KSP		
5	各交差点	サンガード		
6	各交差点	オールジャパン		
7	各交差点	イスト		
8	各交差点	ゼンニックス		
9	各交差点	国際連邦		

# 横浜八景島トライアスロンフェスティバル

## スプリント/S500/S250/パラトライアスロン/リレー

- コース**
- Swim: 0.75 km (0.25 km x 3Laps)  
: 0.50 km (0.25 km x 2Laps)  
: 0.25 km (0.25 km x 1Lap)
  - Bike: 20.0 km (5.0 km x 4 Laps)
  - Run : 5.0 km (2.5 km x 2 Laps)
- 25.75km  
25.50km  
25.25km

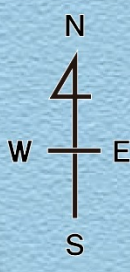

3周回:スプリント/パラトライアスロン/リレー  
2周回:スプリントS500  
1周回:スプリントS250

周回ポイント  
バイク周回ポイント  
フィニッシュ  
トランジション(イベント広場)  
リレーゾーン  
スタート(八景島マリーナ)

### 横浜・八景島シーパラダイス



# 横浜八景島トライアスロンフェスティバル

アクアスロン 一般/パラアクアスロン

コース  
→ Swim: 0.5 km (0.25 km x 2 Laps)  
→ Run : 5.0 km (2.5 km x 2 Laps)



## 横浜・八景島シーパラダイス

# 横浜八景島トライアスロンフェスティバル

## デュアスロン

コース 25.0km  
→ Bike :20.0km(5.0kmX4Laps)  
→ Run :5.0km(2.5kmX2Laps)



横浜・八景島シーパラダイス



# 横浜八景島トライアスロンフェスティバル

ペアチャレンジA(ラン:小学校低学年)

ペアチャレンジB(ラン:小学校高学年・中学生)

低学年 1.25km	Swim:0.25km(0.25km x 1Lap) Run :1.0km(1.0km x 1Lap)
高学年 2.25km	Swim:0.25km(0.25km x 1Lap) Run :2.0km(1.0km x 2Laps)



## 横浜・八景島シーパラダイス



**横浜八景島トライアスロンフェスティバル**  
 ファミリーリレーA  
 ファミリーリレーB

- ▶ Swim :0.25km(0.25km x 1Lap)  
▶ Bike :1.1km(1.1km x 1Lap)  
▶ Run※:1.0km(1.0km x 1Lap)  
 ※ファミリーと一緒に走ります
- ▶ Swim :0.25km(0.25km x 1Lap)  
▶ Bike :2.2km(1.1km x 2Laps)  
▶ Run※:1.0km(1.0km x 1Lap)  
 ※ファミリーと一緒に走ります

市大医学部駅

横浜市立大学  
医学部附属病院

八景島駅

折返しポイント

2周回:ファミリーB  
1周回:ファミリーA

シーサイドライン

ファミリーリレー  
トランジションエリア

折返しポイント

リレーゾーン

スタート(八景島マリーナ)

フィニッシュ

折返しポイント

# 横浜・八景島シーパラダイス



# 横浜八景島トライアスロンフェスティバル キッズデュアスロン

コース  
→ Bike :3.0km(3.0km x 1Lap)  
→ Run :1.0km(1.0km x 1Lap)



## 横浜・八景島シーパラダイス

# 競技スケジュール

## ▶ トライアスロン/アクアスロン/デュアスロン

### 2024八景島トライアスロンフェスティバル競技スケジュール

時 間	内 容	会 場	
04:00	駐車場オープン	海の公園駐車場	
07:15	選手(及び同伴者)入島開始時刻(一般来園者 8:30~)	八景島シーパラダイス	
07:30-08:00	選手受付/問診チェック Aグループ(第1~4ウェーブ)	イベント広場選手受付	
08:00-08:30	選手受付/問診チェック Bグループ(第5~6ウェーブ)		
08:30-09:00	選手受付/問診チェック Cグループ(第7~9ウェーブ)		
07:30-09:30	トランジションエリアオープン(〜クローズ)	トランジションエリア	
09:00-09:10	スタートセレモニー(開会式)	イベント広場	
09:30-	交通規制開始(コース設営)	357号線他公道部分	
Aグループ	08:25-08:45	スイムチェックイン(第1~4ウェーブ)	八景島マリナー
	08:50-	競技説明会・準備体操(第1~4ウェーブ)	
	09:20-09:35	スイムウォームアップ、入水チェック(第1~4ウェーブ)	
	09:40-	第1ウェーブ(スプリント750m・パラトライアスロン)	
	10:00-	第2ウェーブ(スプリント750m・女子)	
	10:20-	第3ウェーブ(スプリント750m・男子60/70/80歳代)	
10:25-	第4ウェーブ(スプリント750m・男子50歳代)		
Bグループ	09:55-10:15	スイムチェックイン(第5~6ウェーブ)	
	10:20-	競技説明会・準備体操(第5~6ウェーブ)	
	10:35-10:50	スイムウォームアップ、入水チェック(第5~6ウェーブ)	
	10:55-	第5ウェーブ(スプリント750m・男子40歳代)	
11:10-	第6ウェーブ(スプリント750m・男子10/20/30歳代)		
Cグループ	10:45-11:05	スイムチェックイン(第7~9ウェーブ)	
	11:10-	競技説明会・準備体操(第7~9ウェーブ)	
	11:25-11:40	スイムウォームアップ、入水チェック(第7~9ウェーブ)	
	11:45-	第7ウェーブ(リレー750m)	
	12:00-	第8ウェーブ(スプリントS500)	
12:10-	第9ウェーブ(スプリントS250)		
Dグループ	11:15-11:30	選手受付/問診チェック Dグループ(デュアスロン)	イベント広場選手受付
	11:15-11:30	バイクチェックイン	トランジションエリア
	11:30-	競技説明会・準備体操(トランジション付近)	
	11:45-	デュアスロンバイクスタート(トランジションから)	
	12:50-13:05	選手受付/問診チェック Dグループ(キッズデュアスロン)	イベント広場選手受付
	12:50-13:05	バイクチェックイン	トランジションエリア
	13:05-	競技説明会・準備体操(トランジション付近)	
13:20-	キッズデュアスロンバイクスタート(トランジションから)		
Eグループ	11:15-11:40	選手受付/問診チェック Eグループ(アクアスロン・ペアチャレンジ・ファミリーリレー)	イベント広場選手受付
	11:15-11:40	バイクチェックイン	トランジションエリア
	11:40-	スイムチェックイン(第10~15ウェーブ)	八景島マリナー
	12:00-	競技説明会・準備体操(第10~15ウェーブ)	
	12:20-12:35	スイムウォームアップ、入水チェック(第10~15ウェーブ)	
	12:40-	第10ウェーブ(パラアクアスロン)	
	12:50-	第11ウェーブ(アクアスロン女子・アクアスロン男子)	
	13:00-	第12ウェーブ(ペアチャレンジA)	
	13:10-	第13ウェーブ(ペアチャレンジB)	
13:30-	第14ウェーブ(ファミリーリレーA)		
13:40-	第15ウェーブ(ファミリーリレーB)		
14:00	交通規制解除	357号線他公道部分	
14:00-16:00	トランジションエリア再オープン	トランジションエリア	
14:20	全競技(ラン)終了		
14:20-	表彰式・じゃんけん大会・閉会式	イベント広場	

# 選手競技時間

榊  
 ■9月29日（日）  
 榊

## トライアスロン A～Cグループ

沙沐泚沔朶泣榊	抗 <sup>ドル</sup> 埴 <sup>ビ</sup> 軀揮榊	
	⊗ 眈榊	乎テ ⊕ 榊
殯 <sup>ヱ</sup> 扈 <sup>ハ</sup> 倮 <sup>ロ</sup> 擣 <sup>コ</sup> 榊	榊 <sup>ニ</sup> 榊 <sup>ニ</sup> 榊 <sup>ニ</sup>	
沓 <sup>カ</sup> 沫 <sup>モ</sup> 沙 <sup>サ</sup> 德 <sup>トク</sup> ⑨ 榊	榊 <sup>ニ</sup> 榊 <sup>ニ</sup> 榊 <sup>ニ</sup> 榊 <sup>ニ</sup>	
沙 <sup>サ</sup> 汽 <sup>キ</sup> 去 <sup>コ</sup> 沙 <sup>サ</sup> 沔 <sup>ミ</sup> 朶 <sup>ト</sup> 泣 <sup>キ</sup> 榊	榊 <sup>ニ</sup> 榊 <sup>ニ</sup> 榊 <sup>ニ</sup>	榊 <sup>ニ</sup> 榊 <sup>ニ</sup> 榊 <sup>ニ</sup>
沙 <sup>サ</sup> 汽 <sup>キ</sup> 去 <sup>コ</sup> 洗 <sup>セン</sup> 沔 <sup>ミ</sup> 沔 <sup>ミ</sup> 沔 <sup>ミ</sup> 沔 <sup>ミ</sup> 泣 <sup>キ</sup> 榊 沿 <sup>リ</sup> 汽 <sup>キ</sup> 沔 <sup>ミ</sup> 沙 <sup>サ</sup> 沔 <sup>ミ</sup> 朶 <sup>ト</sup> 泣 <sup>キ</sup> 榊	榊 <sup>ニ</sup> 榊 <sup>ニ</sup> 榊 <sup>ニ</sup>	榊 <sup>ニ</sup> 榊 <sup>ニ</sup> 榊 <sup>ニ</sup>
沿 <sup>リ</sup> 汽 <sup>キ</sup> 沔 <sup>ミ</sup> 洗 <sup>セン</sup> 沔 <sup>ミ</sup> 沔 <sup>ミ</sup> 沔 <sup>ミ</sup> 沔 <sup>ミ</sup> 泣 <sup>キ</sup> 榊 泡 <sup>ホ</sup> 沔 <sup>ミ</sup> 沙 <sup>サ</sup> 沔 <sup>ミ</sup> 朶 <sup>ト</sup> 泣 <sup>キ</sup> 榊	榊 <sup>ニ</sup> 榊 <sup>ニ</sup> 榊 <sup>ニ</sup>	榊 <sup>ニ</sup> 榊 <sup>ニ</sup> 榊 <sup>ニ</sup>
沔 <sup>ミ</sup> 沔 <sup>ミ</sup> 沔 <sup>ミ</sup> 洗 <sup>セン</sup> 沔 <sup>ミ</sup> 沔 <sup>ミ</sup> 沔 <sup>ミ</sup> 沔 <sup>ミ</sup> 泣 <sup>キ</sup> 榊	榊 <sup>ニ</sup> 榊 <sup>ニ</sup> 榊 <sup>ニ</sup>	浚 <sup>セン</sup> 榊
沿 <sup>リ</sup> 汽 <sup>キ</sup> 沔 <sup>ミ</sup> 沓 <sup>カ</sup> 沫 <sup>モ</sup> 沙 <sup>サ</sup> ④ <sup>ニ</sup> 榊	榊 <sup>ニ</sup> 榊 <sup>ニ</sup> 榊 <sup>ニ</sup> 榊 <sup>ニ</sup>	
殯 <sup>ヱ</sup> 扈 <sup>ハ</sup> 倮 <sup>ロ</sup> 徒 <sup>ト</sup> 揮 <sup>キ</sup> 榊	榊 <sup>ニ</sup> 榊 <sup>ニ</sup> 榊 <sup>ニ</sup>	
泡 <sup>ホ</sup> 沔 <sup>ミ</sup> 乎 <sup>フ</sup> 天 <sup>テン</sup> 洗 <sup>セン</sup> 沔 <sup>ミ</sup> 沔 <sup>ミ</sup> 沔 <sup>ミ</sup> 沔 <sup>ミ</sup> 泣 <sup>キ</sup> 榊	榊 <sup>ニ</sup> 榊 <sup>ニ</sup> 榊 <sup>ニ</sup>	

	榊	榊	榊	榊
※アクアスロン競技（アクアスロン・ペアチャレンジ）				
スイムスタート	先頭	12 : 40	最後尾	13 : 10
スイムフィニッシュ/ランスタート	先頭	12 : 46	最後尾	13 : 18
ランフィニッシュ	先頭	13 : 01	最後尾	13 : 40
※デュアスロン（デュアスロン/キッズデュアスロン）				
バイクスタート	先頭	11 : 45	最後尾	13 : 20
バイクフィニッシュ/ランスタート	先頭	12 : 15	最後尾	13 : 40
ランフィニッシュ	先頭	12 : 30	最後尾	13 : 50
※ファミリーリレー（A/B）★公道利用なし				
スタート	先頭	13 : 30	最後尾	13 : 40
スイムフィニッシュ/バイクスタート	先頭	13 : 33	最後尾	13 : 48
バイクフィニッシュ/ランスタート	先頭	13 : 40	最後尾	14 : 08
ランフィニッシュ	先頭	13 : 45	最後尾	14 : 20

# スタートスケジュール

## ▶スタートスケジュール

### 2024八景島トライアスロンフェスティバルスタートスケジュール（案）

#### 【トライアスロン・アクアスロン】

スタート	グループ	ウェーブ	カテゴリー	レース ナンバー	名・組	人数	スイムキャップ <sup>o</sup>	
9:40	A	1	パラトライアスロン	101-	4	4	TRI2,3,4/イエロー TRI5/グリーン	
10:00		2	スプリント女子	201-	50	50	オレンジ	
10:20		3	スプリント男子 ファミリー/60・70歳代	301-	52	52	ブルー	
10:25		4	スプリント男子 50歳代	401-	87	87	ホワイト	
10:55	B	5	スプリント男子 40歳代	501-	82	82	イエロー	
11:10		6	スプリント男子 10・20・30歳代	601-	91	91	ピンク	
11:45	C	7	リレー	女子	701-	2	96	オレンジ
12:00				混合	711-	15		ブルー
				男子	731-	15		レッド
12:10		8	スプリントS500	女子	801-	6	79	イエロー
			男子	811-	73	グリーン		
12:40	E	10	パラアクアスロン	パラ	1-	2	2	TRI6/グリーン GUIDE/ホワイト
12:50				女子	11-	12		34
13:00		男子	31-	22	オレンジ			
13:10		12	ペアチャレンジ	A	A1-	7	20	ピンク
13:30				B	B11-	3		ホワイト
13:40		14	ファミリーリレー	A	A21-	33	88	オレンジ
				B	B61-	11		ブルー
トライアスロン・アクアスロン計					<b>640</b>	<b>758</b>		

#### 【デュアスロン】

スタート	グループ	ウェーブ	カテゴリー	レース ナンバー	名・組	人数	スイムキャップ <sup>o</sup>	
11:45	D	1	デュアスロン一般	女子	D51-	2	36	-
				男子	D61-	34		
13:20		2	キッズデュアスロン	女子	D1-	7	22	-
				男子	D11-	15		-
デュアスロン計					<b>58</b>	<b>58</b>		

八景島トライアスロンフェスティバル参加者合計

**698**

**816**

## ▶スタート方法

#### 【トライアスロン/アクアスロン】

- 各ウェーブ、5秒ごとに5人ずつスタートさせる方式で行う。
- 各ウェーブ、申告タイムの早い順に整列させてスタートする。
- グループ別のスイムスタート時間は記載のとおりで行う。
- パラの部は、カテゴリーに関係なく、第1ウェーブで一斉スタート。

#### 【デュアスロン】

- トランジションエリアから5秒ごとに1人ずつスタートさせる

## ▶パラ・カテゴリー

#### 【トライアスロン】

- TRI 2（重度の下肢障がい）… 1名
- TRI 3（脳性まひなど）… 1名
- TRI 4（上肢の障がい）… 1名
- TRI 5（中程度の障がい）… 1名

#### 【アクアスロン】

- TRI 6（視覚障がい）… 2名



# ラップタイムエイジバイクスケジュール (デュアスロン/アクアスロン含)

## 横浜八景島トライアスロンフェスティバル スプリント/S500/S250/パラトライアスロン/リレー

**コース**

- Swim: 0.75 km (0.25 km x 3Laps)  
: 0.50 km (0.25 km x 2Laps)  
: 0.25 km (0.25 km x 1Lap)
- Bike : 20.0 km (5.0 km x 4 Laps)
- Run : 5.0 km (2.5 km x 2 Laps)

25.75km  
25.50km  
25.25km

産業振興センター前		
周回	先頭	最後尾
1Lap	9:58:10	12:32:38
2Lap	10:05:12	12:48:48
3Lap	10:12:14	13:04:58
4Lap	10:19:16	13:21:08

電機団地前上り		
周回	先頭	最後尾
1Lap	9:56:49	12:30:23
2Lap	10:03:51	12:46:33
3Lap	10:10:53	13:02:43
4Lap	10:17:55	13:18:53
Kids	13:15:14	13:25:14

電機団地前下り		
周回	先頭	最後尾
1Lap	9:59:30	12:35:32
2Lap	10:06:32	12:51:42
3Lap	10:13:34	13:07:52
4Lap	10:20:36	13:24:02

金沢兼町上り		
周回	先頭	最後尾
1Lap	9:56:20	12:28:35
2Lap	10:03:22	12:44:45
3Lap	10:10:24	13:00:55
4Lap	10:17:26	13:17:05
Kids	13:14:30	13:24:30

金沢兼町下り		
周回	先頭	最後尾
1Lap	10:00:01	12:36:34
2Lap	10:07:03	12:52:44
3Lap	10:14:05	13:08:54
4Lap	10:21:07	13:25:04
Kids	13:15:58	13:25:58

ラン折返し地点		
周回	先頭	最後尾
1Lap	10:29:08	13:39:00
2Lap	10:35:28	13:57:44

グリーン広場周回地点		
周回	先頭	最後尾
1Lap	10:24:56	13:35:03
2Lap	10:31:16	13:53:46

最終コーナー		
先頭	最後尾	
10:23:07	13:29:27	

357号線入り		
周回	先頭	最後尾
1Lap	9:53:30	12:24:00
2Lap	10:00:32	12:40:10
3Lap	10:07:34	12:56:20
4Lap	10:14:36	13:12:30
Kids	13:10:36	13:34:02

降車ライン		
先頭	最後尾	
10:23:26	13:30:09	

スイムスタート		
	先頭	最後尾
START	9:40:00	12:10:00
FINISH	9:50:00	12:20:00

バイクスタート		
先頭	最後尾	
9:53:00	12:23:00	

ランスタート		
	先頭	最後尾
START	10:23:53	13:31:03
FINISH	10:38:53	14:16:03

バイクフィニッシュ		
先頭	最後尾	
10:23:53	13:31:03	
Kids	13:20:28	

※バイクの関門設置時間 13 : 30

横浜・八景島シーパラダイス

# メイン会場レイアウト

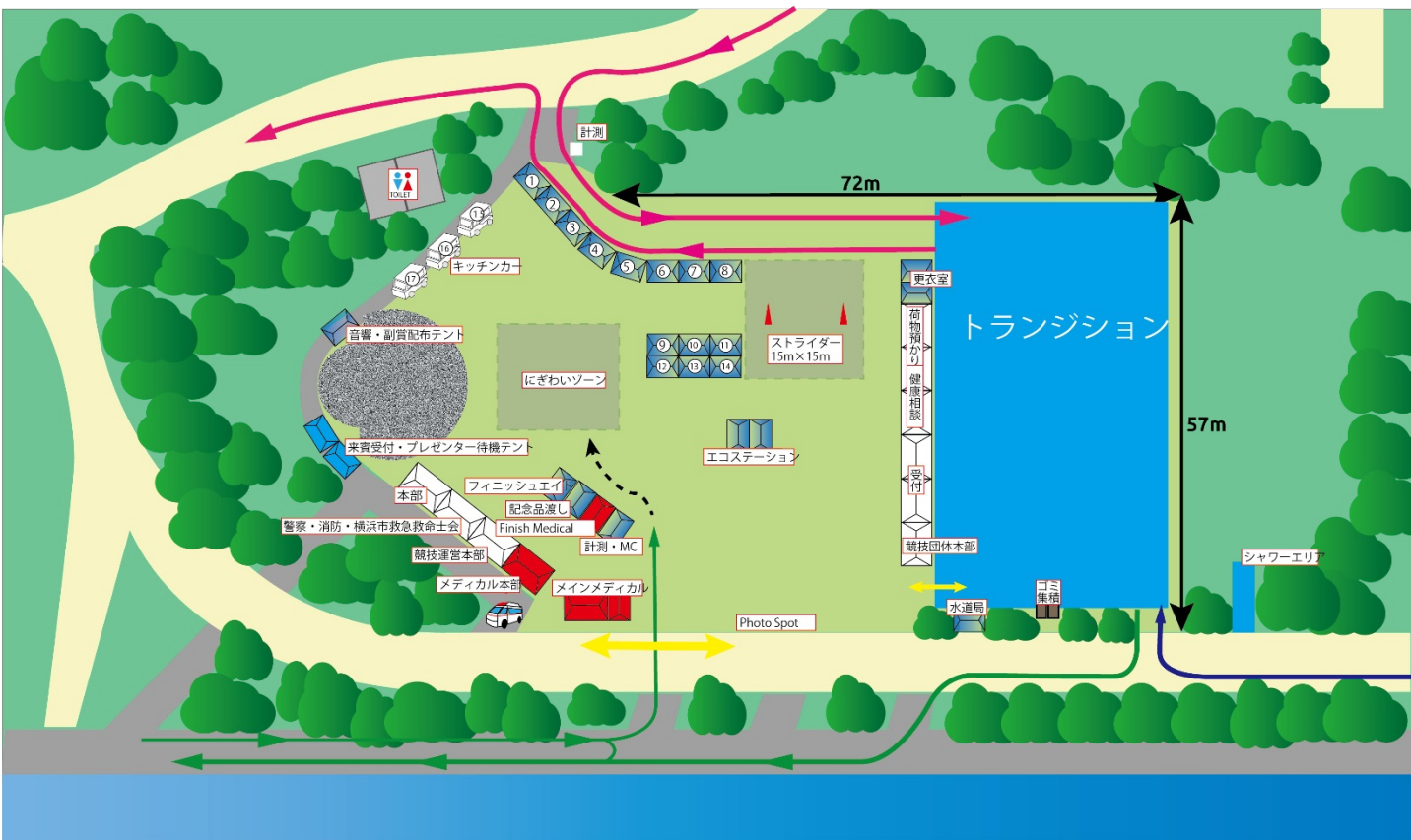

## 参加選手レースナンバーデザイン

### ■スプリント



### ■アクアスロン



### ■デュアスロン



### ■ペアチャレンジ/ファミリーリレー/キッズデュアスロン



### ■ゲスト



## スタッフウェア



## テクニカルオフィシャル(審判員)

表



裏



## メディカルスタッフ

### ■医師・看護師



医師



看護師

### ■横浜市救急救命士会



横浜八景島トライアスロンフェスティバル  
コース人員配置図





# 人員配置一覽（警備員）

用途	配置名	9/29（日）		配置時間	業務内容
		ポスト/人数			
本部	イベント広場本部	1 P	1 名	8 : 30 ~14 : 00	統括
	公道本部	2 P	2 名		
コース整理・誘導	C-1（金沢柴町交差点周辺）	1 P	1 名	8 : 30 ~14 : 00	交通規制 車両誘導
	C-2（福浦三丁目入口交差点）	2 P	3 名		
	C-3（日本発条前）	1 P	2 名		
	C-4（電機団地前交差点）				
	C-5（コナ工業前）				
	C-6（福浦二丁目公園前交差点）				
	C-7（福浦駅周辺）				
	C-8（金属団地前交差点）				
	C-9（産業振興センター前交差点）	4 P	6 名		
コース周辺整理・誘導	B1（八景島A駐車場周辺）	2 P	3 名	8 : 30 ~14 : 00	交通規制 車両誘導
	B2（金沢柴町交差点周辺）	4 P	5 名		
	B3（市大医学部前交差点）	3 P	5 名		
	B4（福浦二丁目公園周辺）	4 P	6 名		
	B5（福浦二丁目公園周辺）				
	B6（日本海事検定協会前）				
	B7（福浦二丁目北交差点周辺）	4 P	6 名		
	B8（福浦二丁目北交差点周辺）				
	B9（総合会館前）				
合計		28 P	40 名		

# 人員配置一覽 (TO : 審判員)

用途	CP	配置名	9/29 (日)	配置時間	業務内容
			ポスト		
本部		統括	P		
		機動	P		
競技運営		スイム地点	2 P		
		トランジション	12 P		
		フィニッシュ地点	4 P		
八景島	H-1	シーパラダイスマリーナ周辺	7 P		
	H-2	イベント広場周辺	4 P		
	H-3	ジェットコースター周辺 (サーフコースター周辺)	2 P		
	H-4	国道357号線周辺	2 P		
	H-5	国道357号線周辺			
	H-6	国道357号線周辺Ⅱ	2 P		
	H-7	国道357号線八景島A駐車場周辺			
	H-8	金沢柴町交差点周辺			
	H-9	国道357号線周辺	3 P		
	H-10	ラン周回ポイント周辺	2 P		
	H-11	オクトパス周辺	2 P		
	H-12	八景大橋	1 P		
	H-13	ブルーフォール周辺	1 P		
	H-14	客船ターミナル	3 P		
	H-15	ブルーフォール周辺	1 P		
	H-16	ラン折り返し	2 P		
公道コ 誘   ス 導   整 理	C-1	金沢柴町交差点周辺	1 P		
	C-2	福浦三丁目入口交差点	1 P		
	C-3	日本発条前			
	C-4	電機団地前交差点	2 P		
	C-5	コロナ工業前	1 P		
	C-6	福浦二丁目公園前交差点	1 P		
	C-7	福浦駅周辺			
	C-8	金属団地前交差点	1 P		
	C-9	産業振興センター前交差点	1 P		
その他		エイド s t.① (スイムスタート地点)	P		
		エイド s t.② (産業振興センター前)	P		
		エイド s t.③ (八景島ラン折返し地点)	P		
		エイド s t.④ (海の公園ラン折返し地点)	P		
		エイド s t.⑤ (フィニッシュ後)	P		
合計			58 P		

# 人員配置一覧【スポーツ推進委員/一般ボランティア（島内エイドステーション）】

用途	配置		9/29 (日)				担当	配置時間	業務内容
	CP	配置名	沿道整理ポスト/人数		整理員ポスト/人数				
八景島	H-1	シーパラダイスマリーナ /ホテルシーパラダイス前	6 P	9 名			中区スポーツ推進委員 (6P)	9:00 ~14:30	誘導・案内
	H-2	イベント広場	P	0 名	6 P	9 名	金沢区スポーツ推進委員 (6P)		
	H-3	ジェットコースター周辺 (サーフコースター周辺)	2 P	3 名	4 P	6 名	西区スポーツ推進委員 (6P)		
	H-4	国道357号線周辺	6 P	9 名			磯子区スポーツ推進委員 (6P)		
	H-5	国道357号線周辺 I / II							
	H-6	国道357号線周辺 II							
	H-7	国道357号線八景島A駐車場周辺							
	H-8	金沢柴町交差点周辺							
	H-9	ベイマーケット周辺	3 P	5 名	4 P	6 名	学生ボランティア(7P)		
	H-10	ラン周回ポイント周辺	6 P	9 名			神奈川区スポーツ推進員 (6P)		
	H-11	オクトパス周辺	4 P	6 名	2 P	3 名	保土ヶ谷区スポーツ推進委員 (6P)		
	H-12	八景大橋周辺	4 P	6 名	2 P	3 名	都筑区スポーツ推進委員 (6P)		
	H-13	ブルーフォール周辺	4 P	6 名	2 P	3 名	泉区スポーツ推進委員 (6P)		
	H-14	客船ターミナル周辺	6 P	9 名			瀬谷区スポーツ推進委員 (6P)		
	H-15	ブルーフォール周辺	6 P	9 名			緑区スポーツ推進委員 (6P)		
	H-16	ラン折り返し周辺	4 P	6 名	2 P	3 名	港北区スポーツ推進委員 (6P)		
公道	C-1	金沢柴町交差点周辺	2 P	3 名	4 P	6 名	港南区スポーツ推進委員 (6P)	9:00 ~14:00	誘導・案内
	C-2	福浦三丁目入口交差点	2 P	3 名	2 P	3 名	青葉区スポーツ推進委員 (4P)		
	C-3	日本発条前	2 P	3 名			青葉区スポーツ推進委員 (2P)		
	C-4	電機団地前交差点	6 P	9 名			旭区スポーツ推進委員 (6P)		
	C-5	コナ工業前	4 P	6 名	2 P	3 名	鶴見区スポーツ推進委員 (6P)		
	C-6	福浦二丁目公園前交差点	4 P	6 名	2 P	3 名	栄区スポーツ推進委員 (5P) 【エイドステーション2 (栄区1P)】		
	C-7	福浦駅周辺	4 P	6 名			南区スポーツ推進委員 (4P)		
	C-8	金属団地前交差点	2 P	3 名	2 P	3 名	南区スポーツ推進委員 (2P) 戸塚区スポーツ推進委員 (2P)		
	C-9	産業振興センター前交差点	2 P	3 名	2 P	3 名	戸塚区スポーツ推進委員 (4P)		
合計			79 P	119 名	36 P	54 名			
その他		エイド s t.① (スイムスタート地点)					神奈川県スポーツボランティアバンク	9:00 ~12:40	給水
		エイド s t.② (福浦二丁目公園前)	1 P	2 名			栄区スポーツ推進委員 (2名)	9:30~12:30	
		エイド s t.③ (客船ターミナル裏)					2002W杯ボランティア	9:30~13:30	
		エイド s t.④ (周回ポイント)					2002W杯ボランティア		
		エイド s t.⑤ (フィニッシュ後)					湘南医療福祉専門学校	10:00~13:30	
		参加受付					横浜市立大学学生	7:00~8:00	受付
		アंकルバンド配布					横浜国立大学トリアスロン部学生	9:00~12:30	配布
		トランジション周り、スイム会場選手誘導					湘南医療福祉専門学校	8:00~13:30	誘導・案内
合計			1 P	2 名					
総計			80 P	121 名	36 P	54 名			



# 横浜・八景島シーパラダイス配置図/チェックポイント



※正確な配置・場所は詳細図をご確認ください。

# バイクコース配置図/チェックポイント

## 【バイクエリア (公道)】

【バイクエリア(公道)】 C1~C9/B1~B9

**T** ×7P  
TO (テクニカルオフィシャル)

**G** ×25P/39名  
警備員

**S** ×16P/24名  
横断路担当

**V** ×24P/36名  
沿道整理

【公道エイドステーション】

**V** ×2P/4名

★ 備品置き場



集合場所：公道本部  
バルシステム神奈川横浜南  
センター敷地内  
(警備・メディカルテント)

トイレ：横浜市金沢産業振興センター

トイレ：セブンイレブン

トイレ：福浦駅

エイドステーション2  
担当：栄区 (2名)

トイレ：LAWSON

トイレ：ファミリーマート

トイレ：横浜・八景島シーパラダイスA駐車場

港南区  
6箇所9名

青葉区  
6箇所9名

栄区  
6箇所9名  
(エイドステーション2も含む)

鶴見区  
6箇所9名

旭区  
6箇所9名

横浜市立大学  
医学部附属病院

※正確な配置・場所は詳細図をご確認ください。

## ■ カラーコーン

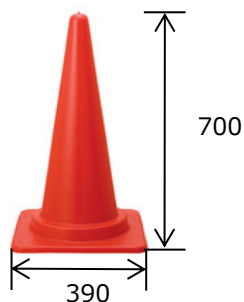

- ・ポリエチレン製
- ・交通規制ポイントに設置



## ■ 垂直鉄柵フェンス

- ▶仕様 ) 鉄製
- ▶設置 ) コースのコーナーに設置
- ▶重量 ) 30.6 k g
- ▶サイズ ) H : 1100/W : 2034/D : 600

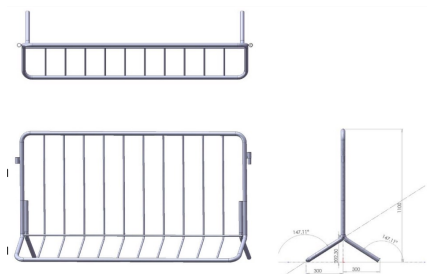

## ■ フラ柵

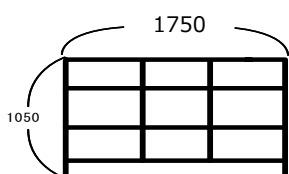

- ・プラスチック製
- ・横断路に設置  
(歩道と車道区分けにも設置予定)



横浜八景島トライアスロンフェスティバル  
スイムコース



凡例

- …スイムコース
- …ブイ
- - - …コースロープ
- ▲▲▲ …カラーコーン
- ◀ …警戒船×1艇
- ● …ライフセーバー×13P
- …水上バイク×2艇
- ◀ …IRB (ゴムボート) ×1艇
- T …TO(テクニカルオフィシャル)×10名
- ● …横浜市救急救命士会×2名
- …陸上監視員×2P (審判員)
- ▼ …医師・看護師



- ① …来賓テント
- ① …救護テント
- ② …計測/音響

【凡例】

- Ⓢ 横断路員(スポ推)      バイクコース
- Ⓣ TO                      ランコース
- ◇ スポーツ推進委員      ペアチャレンジコース
- ⓐ 警備員                  横断路
- 鉄柵
- プラ柵
- コーンバー
- ▲ カラーコーン&ウェイト
- ▲▲▲ カラーコーン
- ⤿ ロープ



【スイム備品置場】  
カラーコーン 30本  
コーンバー 20本

救急車配置  
予定場所

トイレ

リレーゾーン

シャワー

エイドステーション

【中区備品置場②】  
カラーコーン 10本  
カラーコーンバー 10本  
竹ぼうき2本

コーナー箇所のみ  
コーンバー設置

計測チップ渡し場所

【中区備品置場①】  
カラーコーン 4本  
プラ柵 8本  
竹ぼうき3本

※カラーコーンの設置間隔  
直線は5m間隔  
コーナーは2m間隔

横浜八景島トライアスロンフェスティバル  
バイクコース



# 横浜・八景島シーパラダイス内トランジション配置図

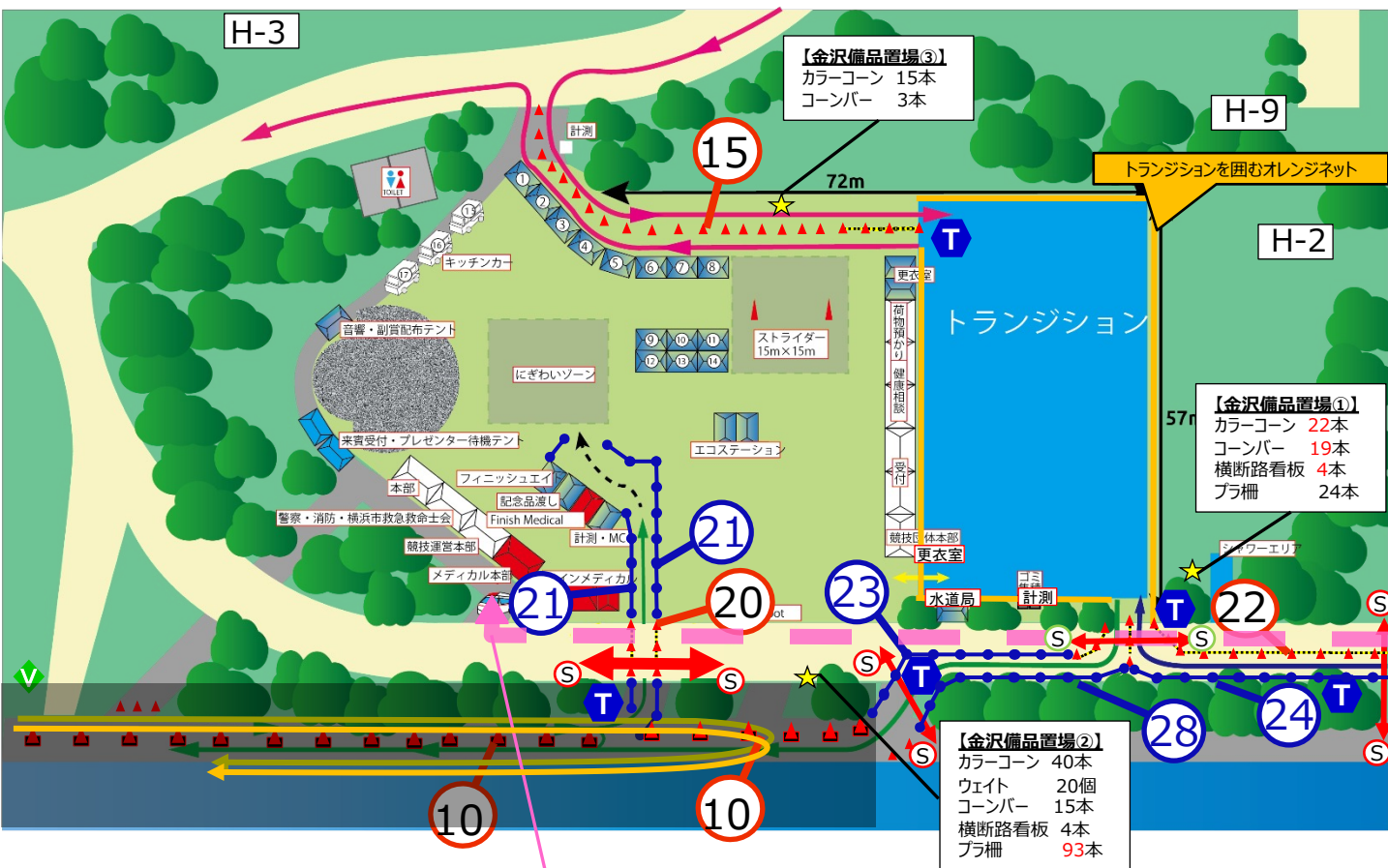

※カラーコーンの設置間隔  
直線は5m間隔  
コーナーは2m間隔

【救急車両動線】  
スイム終わりにスイム  
会場からトランジション  
への移動動線

13:20頃  
ペアチャレンジトップ選手が  
ラン折り返し。  
(黄色矢印)

13:50頃  
ファミリーリレートップ選手  
折り返し

**【凡例】**

(S) 一般ボラ	ピンク線 バイクコース
(S) 横断路員(スポ推)	緑線 ランコース
(T) TO	黄色線 ペアチャレンジコース
(V) スポーツ推進委員	オレンジ線 ファミリーリレーコース
(G) 警備員	青線 キッズデュアスロン
●-● 鉄柵	↔ 横断路
●-● プラ柵	▲ カラーコーン&ウェイト
--- コーンバー	▲▲ カラーコーン
	⤿ ロープ



H-3 H-10 ジェットコースター周辺

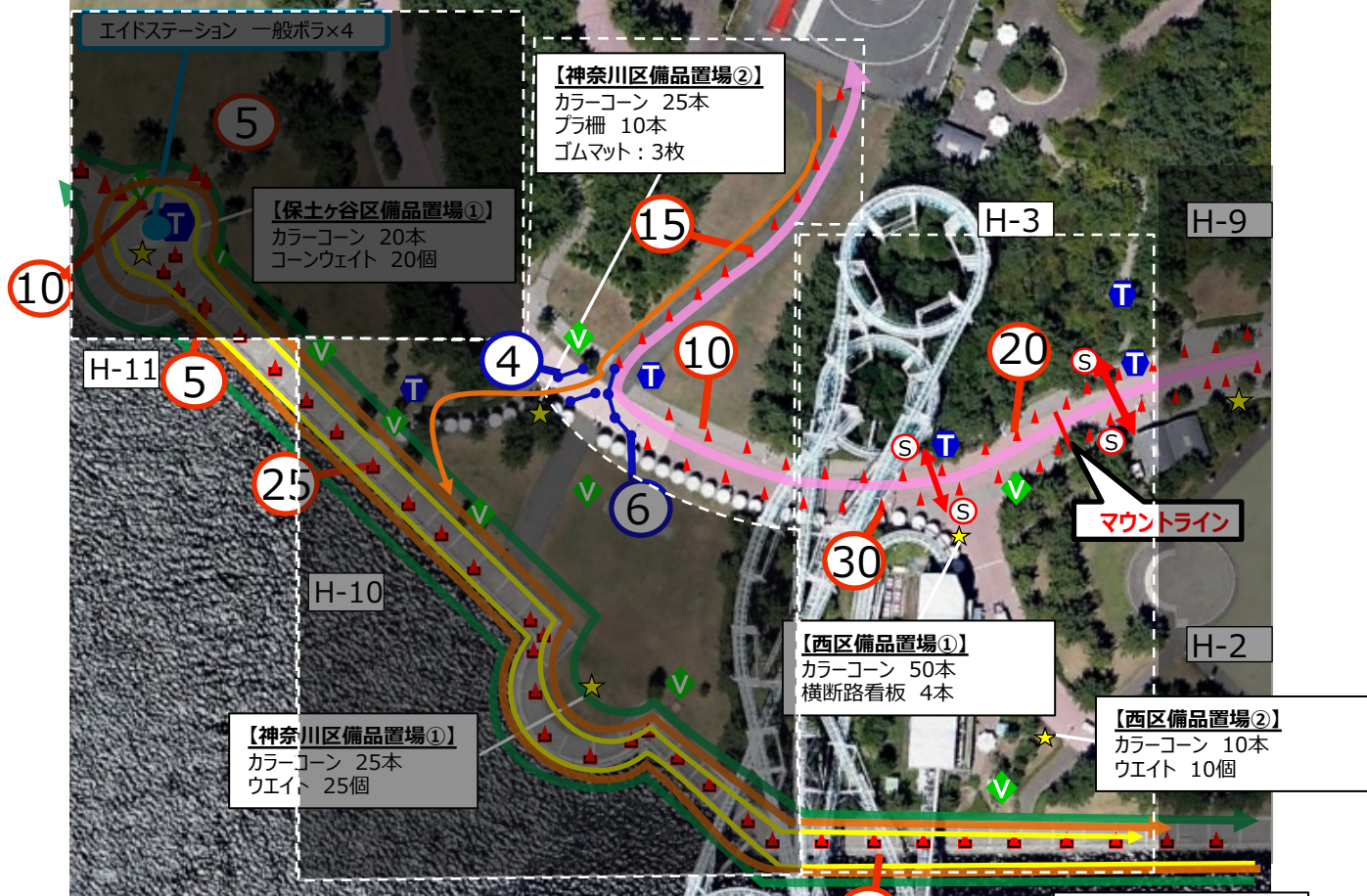

【凡例】

- (S) 横断路員 (スポ推)      バイクコース
- (T) TO                              ランコース
- (V) スポーツ推進委員      ペアチャレンジコース
- (G) 警備員                        ファミリーリレーコース
- 鉄柵                                横断路
- プラ柵                            カラーコーン&ウエイト
- コーンバー                    カラーコーン
- ロープ

※カラーコーンの設置間隔  
直線は5m間隔  
コーナーは2m間隔

13:50頃  
ファミリーリレートップ選手が  
ランスタート。  
(オレンジ色矢印)



# 横浜・八景島シーパラダイス内バイクコース配置図

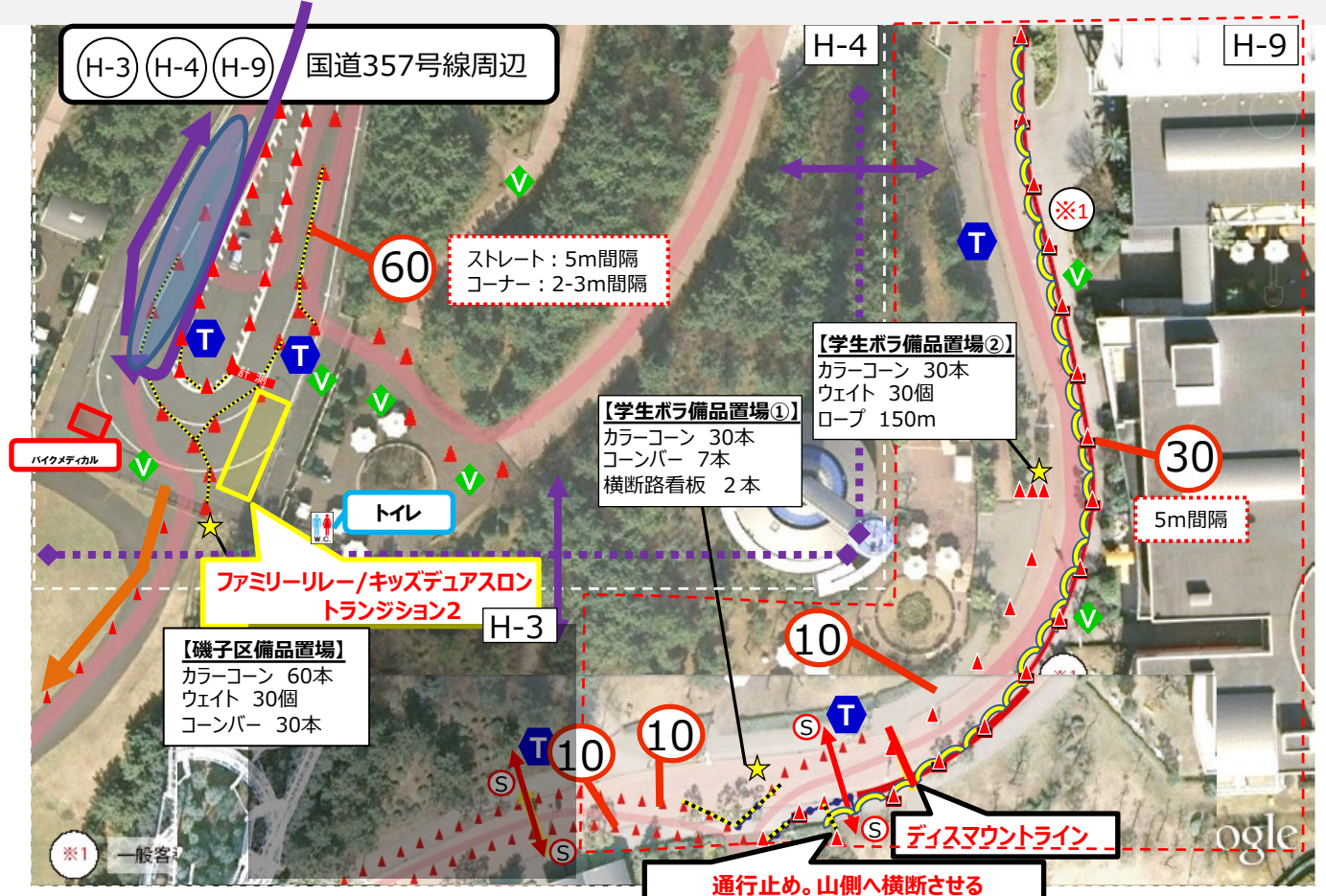
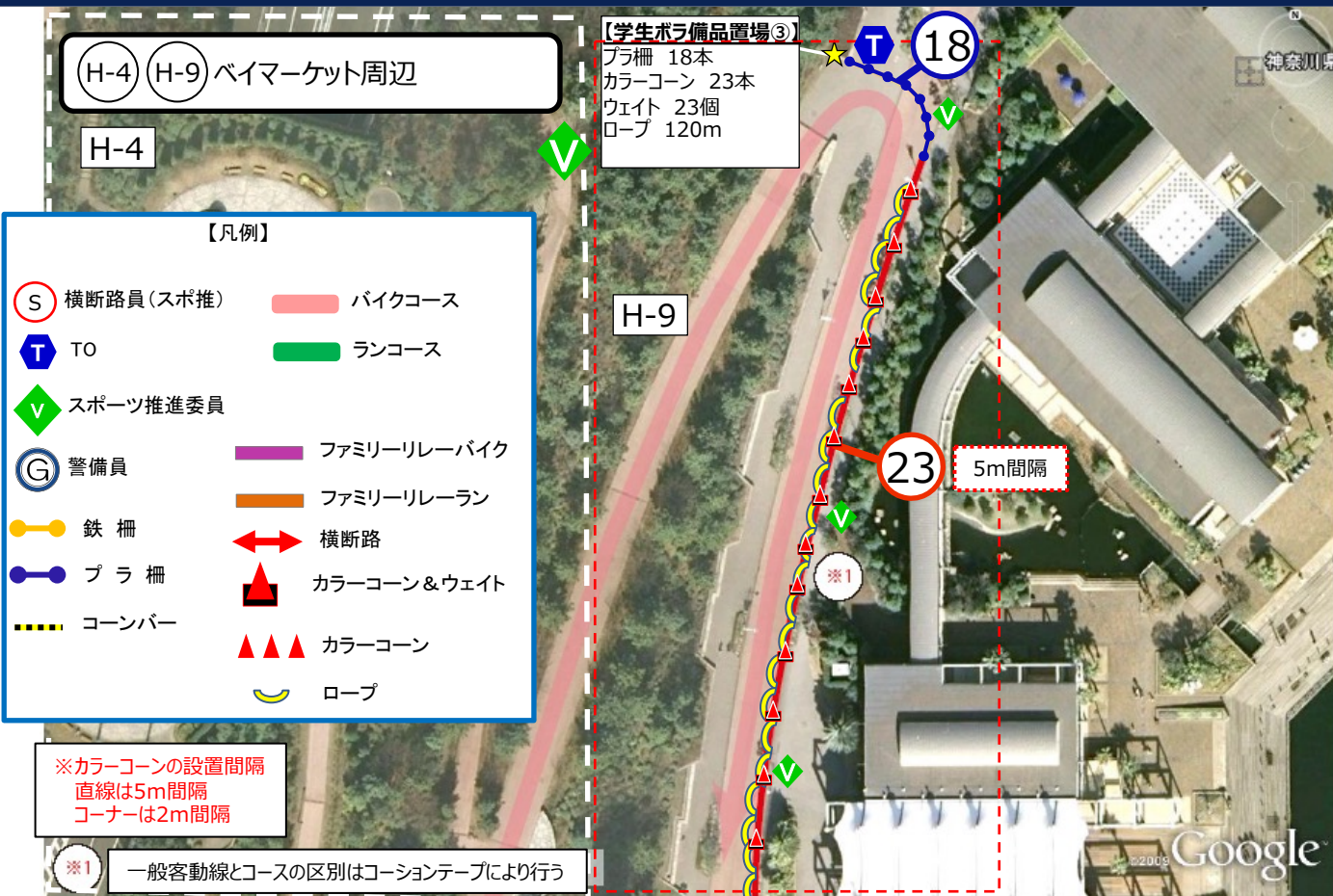

H4～H5に掛けてのバイクコース中央のカラーコーンは、ファミリーリレー時に使用するものになります。  
13:25頃キッズデュアスロン選手通過後に設営を開始します。前日の歩道に50m間隔で仮設置し、TOによる設置対応となります。



# 横浜・八景島シーパラダイス内バイクコース配置図

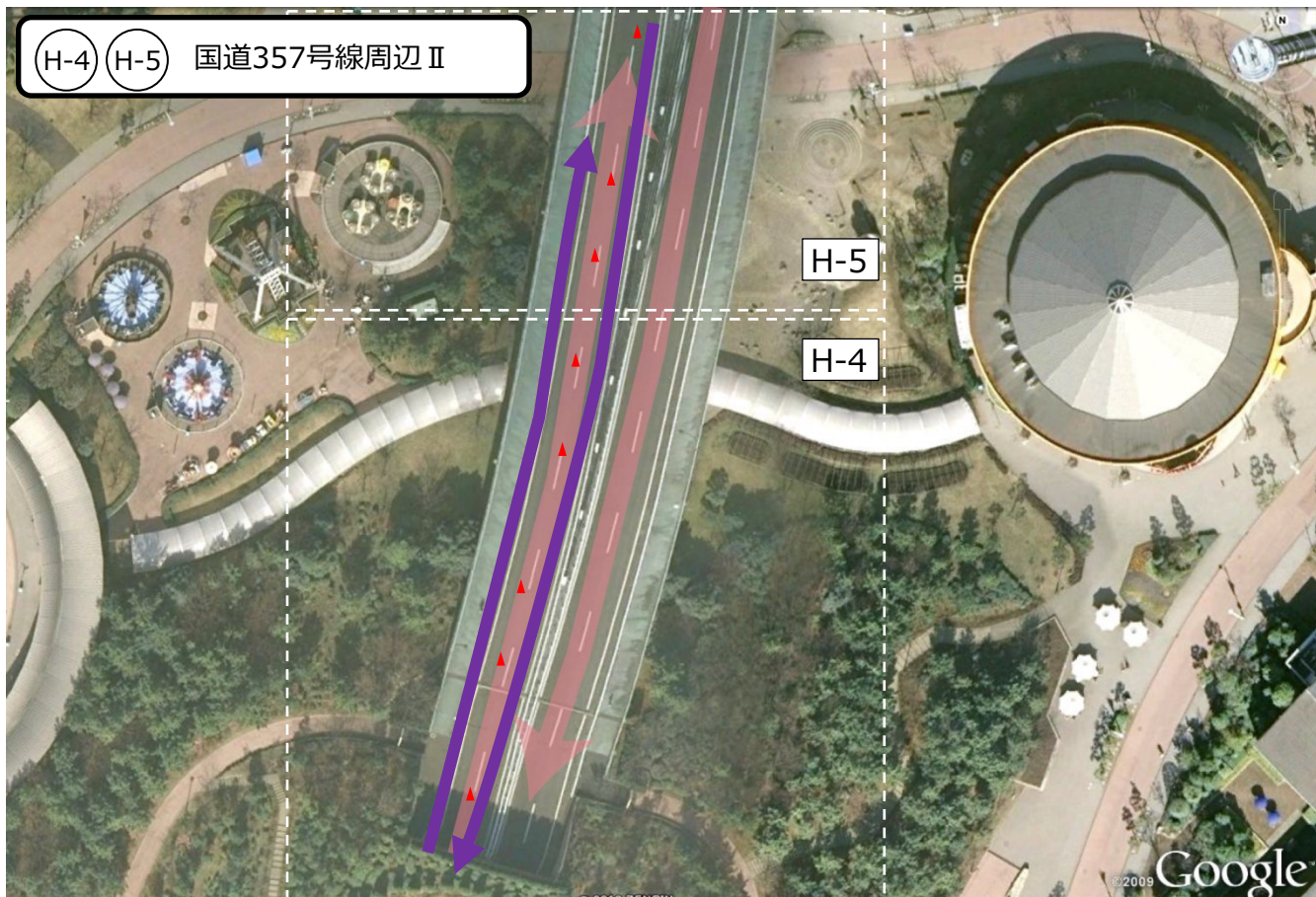
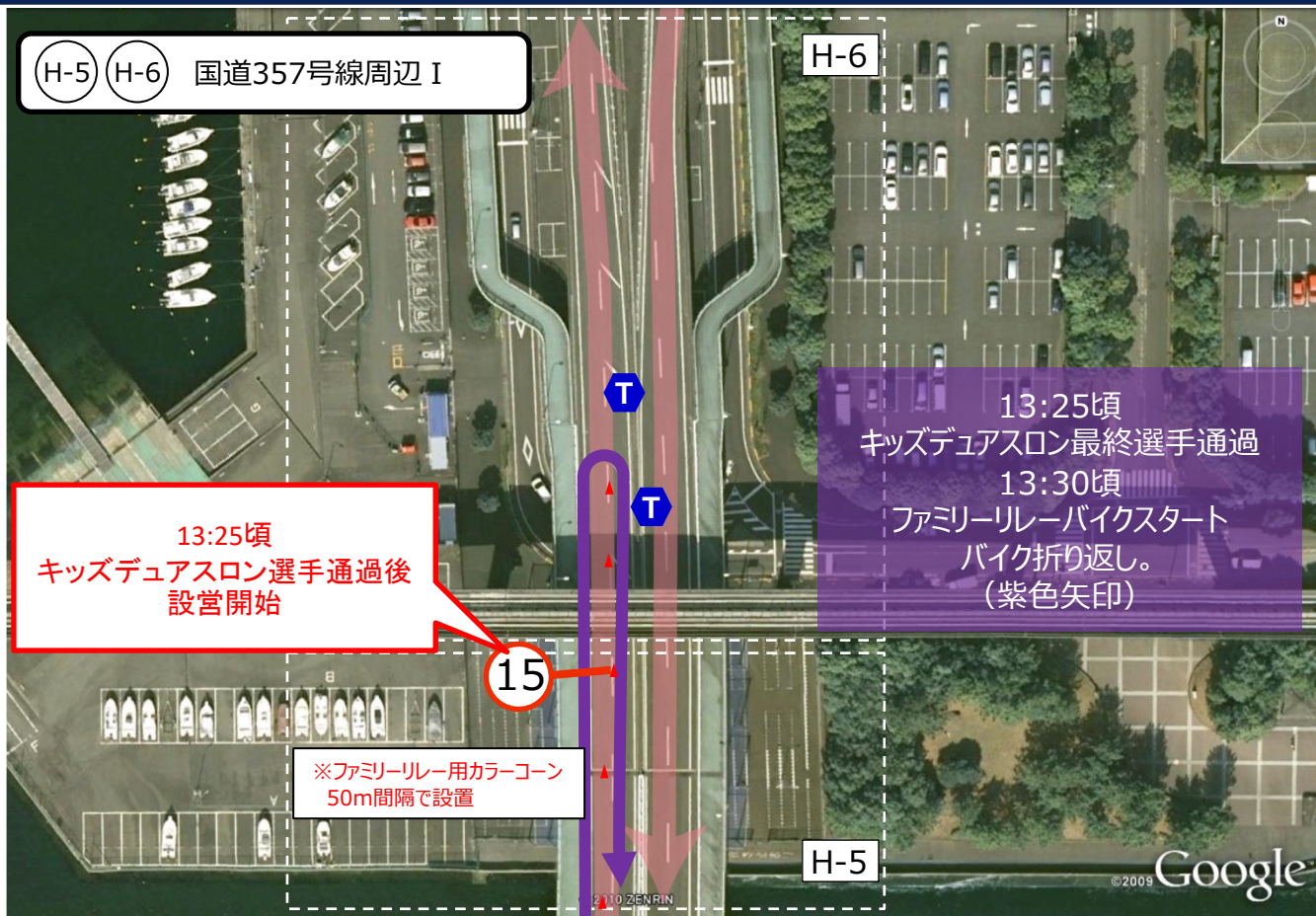

H4～H5に掛けてのバイクコース中央のカラーコーンは、ファミリーレー時に使用するものになります。  
13:25頃キッズデュアスロン選手通過後に設営を開始します。前日の歩道に50m間隔で仮設置し、TOIによる設置対応となります。



H-7 H-8 国道357号線八景島A駐車場周辺

**【凡例】**

Ⓢ 横断路員(スポ推)	バイクコース
Ⓣ TO	ランコース
Ⓥ スポーツ推進委員	ファミリーリレーコース
ⓐ 警備員	横断路
鉄柵	カラーコーン&ウェイト
プラ柵	カラーコーン
コーンバー	ロープ





# 公道バイクコース配置図 (C-1・2&C-3・4)

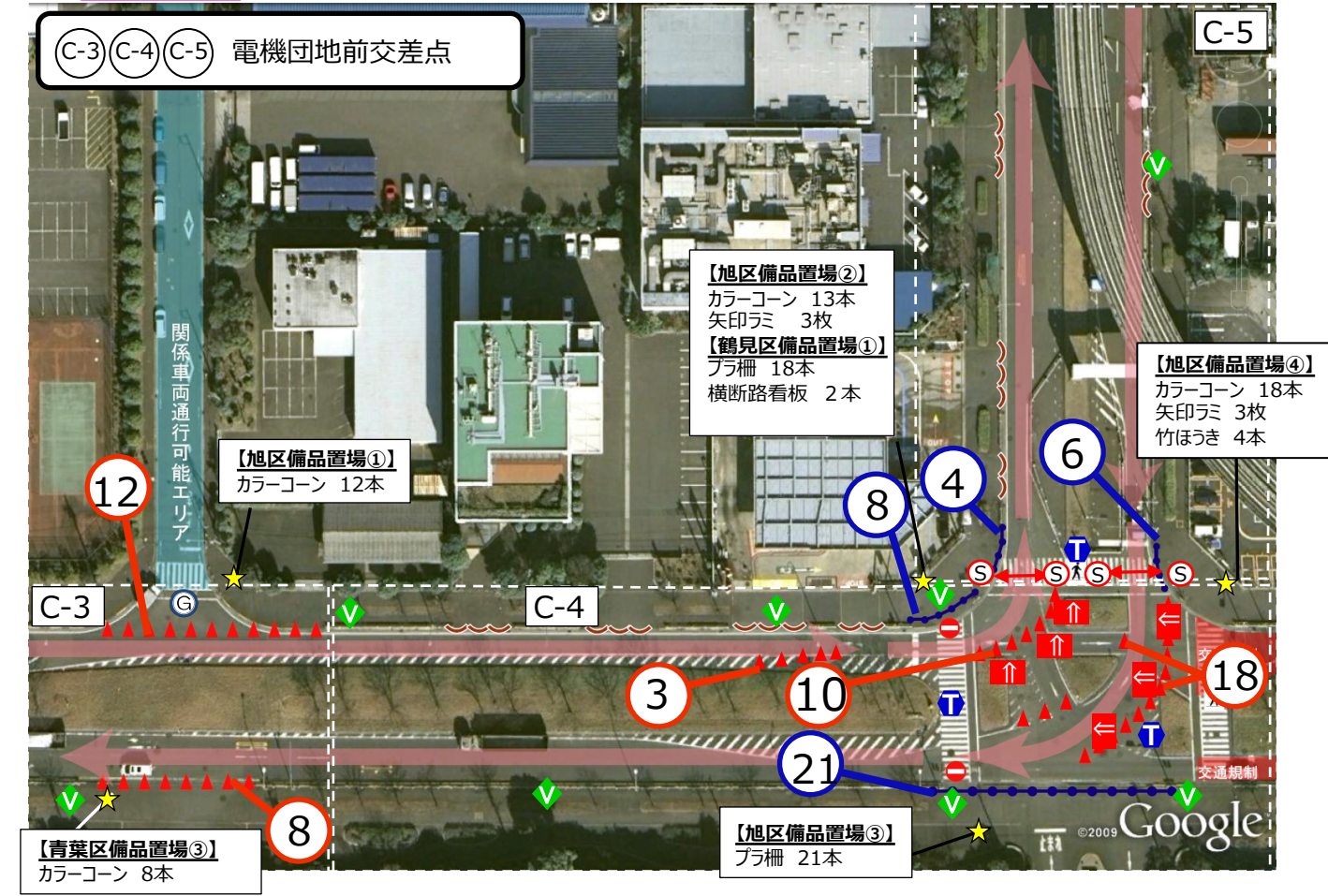
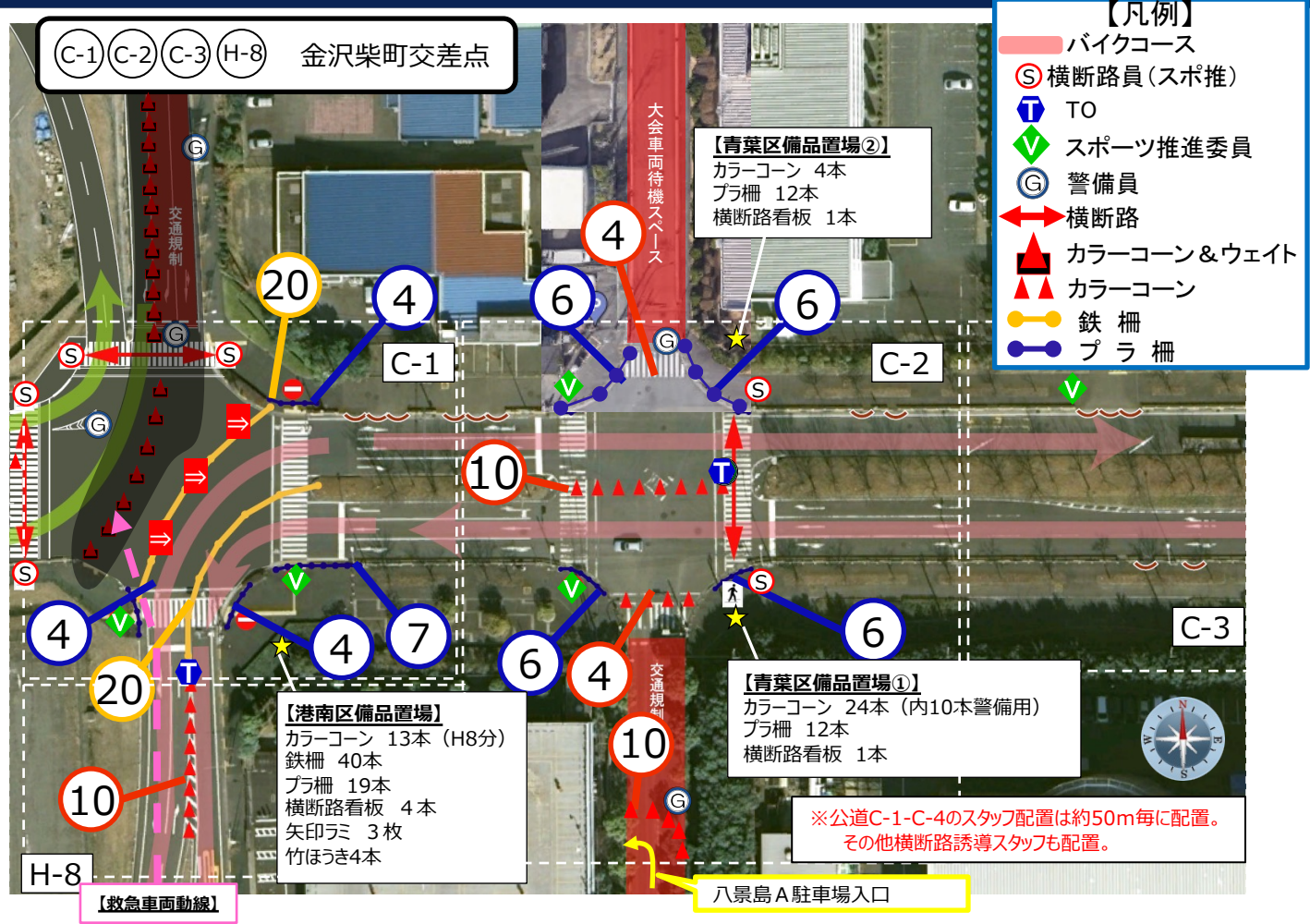



- 【凡例】
- ▬ バイクコース
  - Ⓢ 横断路員(スポ推)
  - Ⓣ TO
  - ▼ スポーツ推進委員
  - ⓐ 警備員
  - ↔ 横断路
  - ▲ カラーコーン&ウェイト
  - ▲▲ カラーコーン
  - 鉄 柵
  - プラ 柵

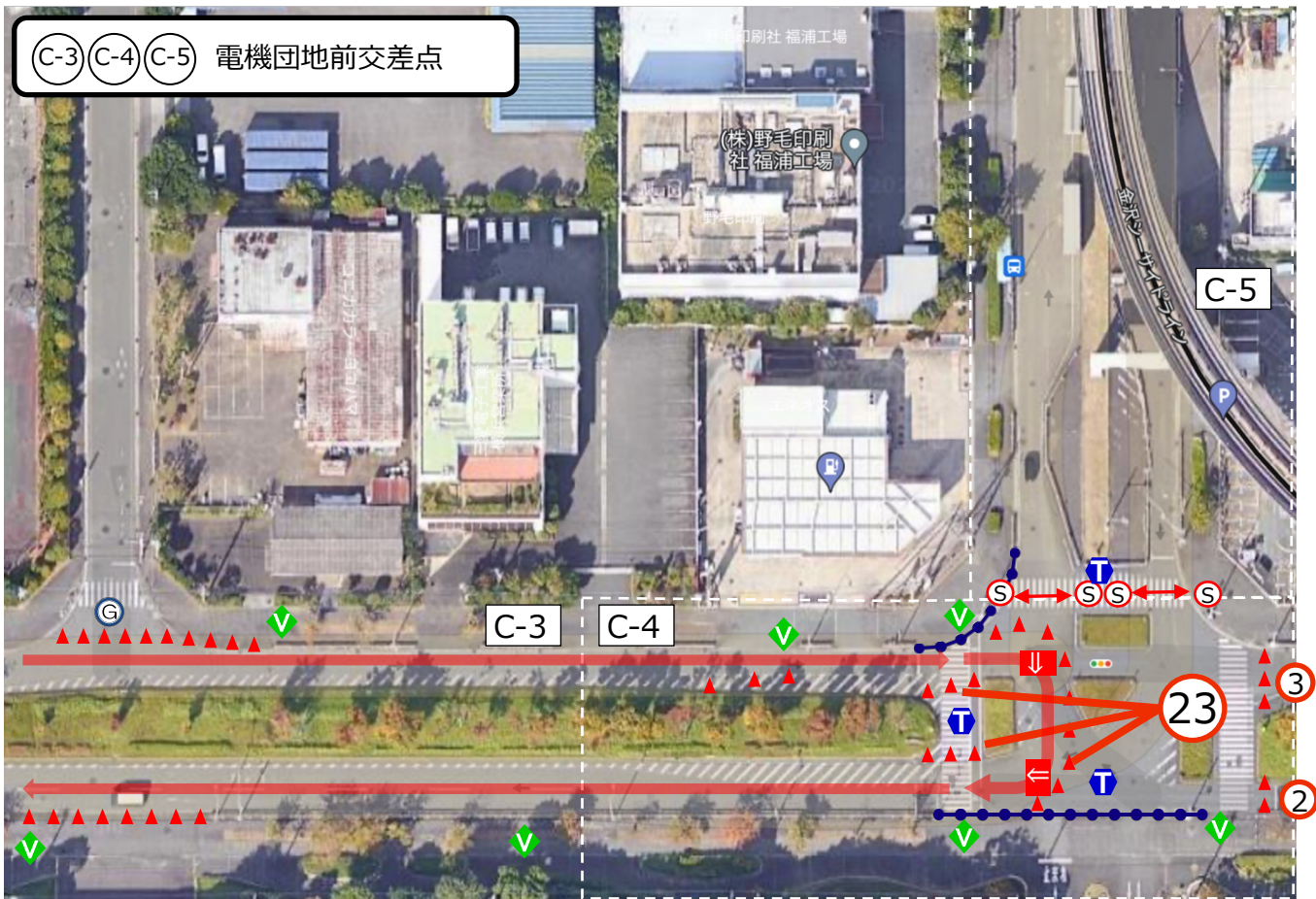



# 公道バイクコース配置図 (C-5&C-6)

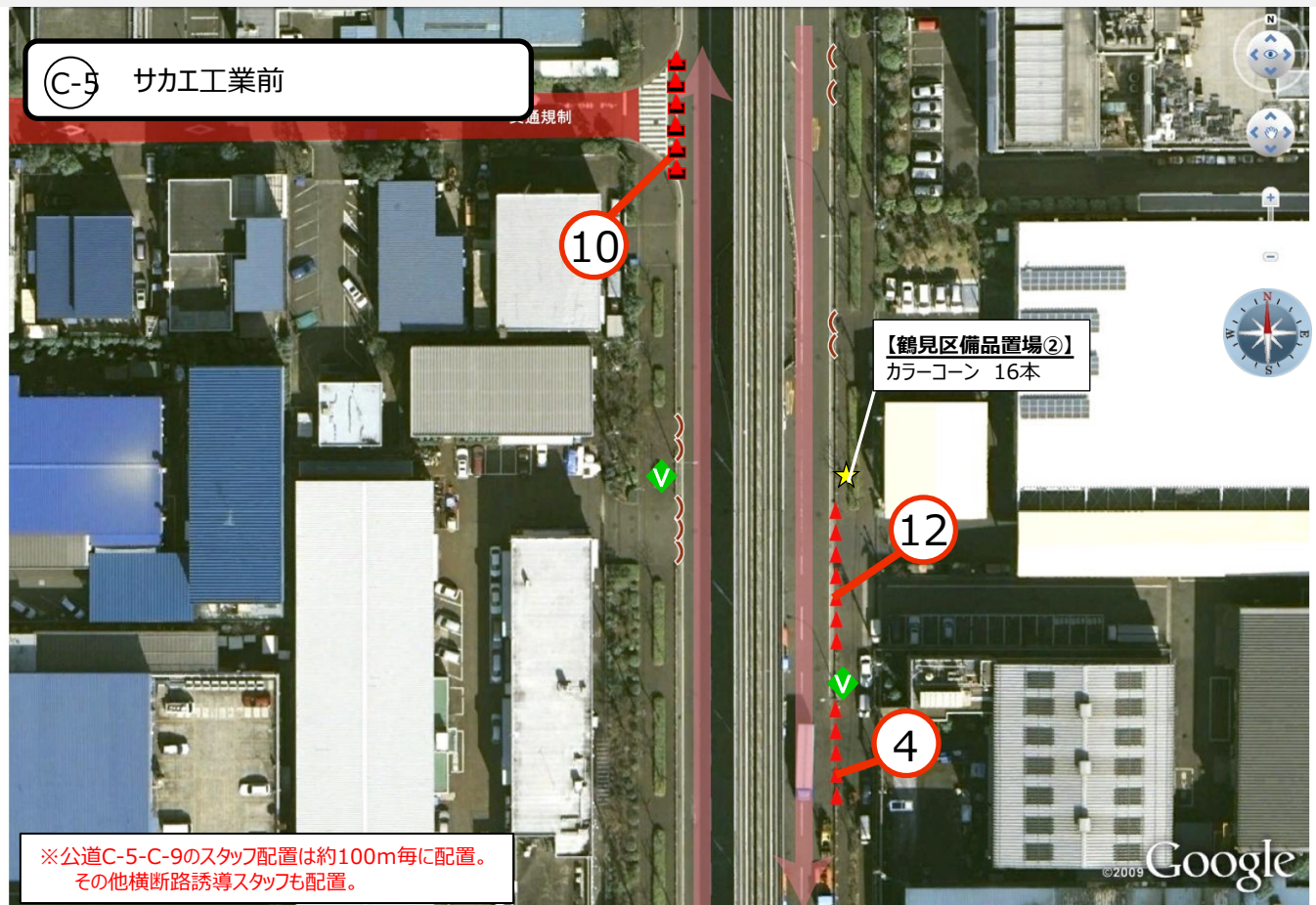
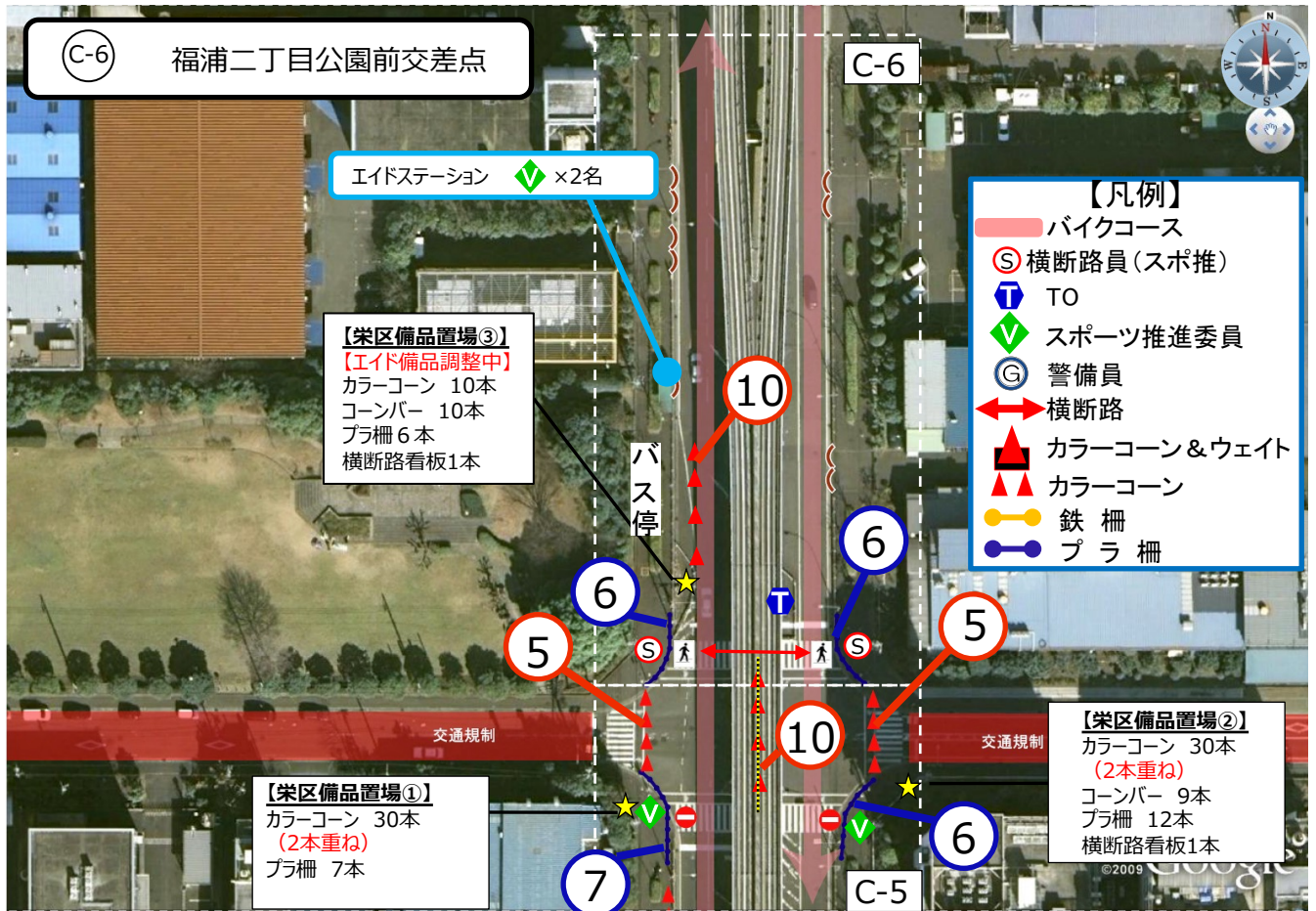



# 公道バイクコース配置図 (C-7&C-8)

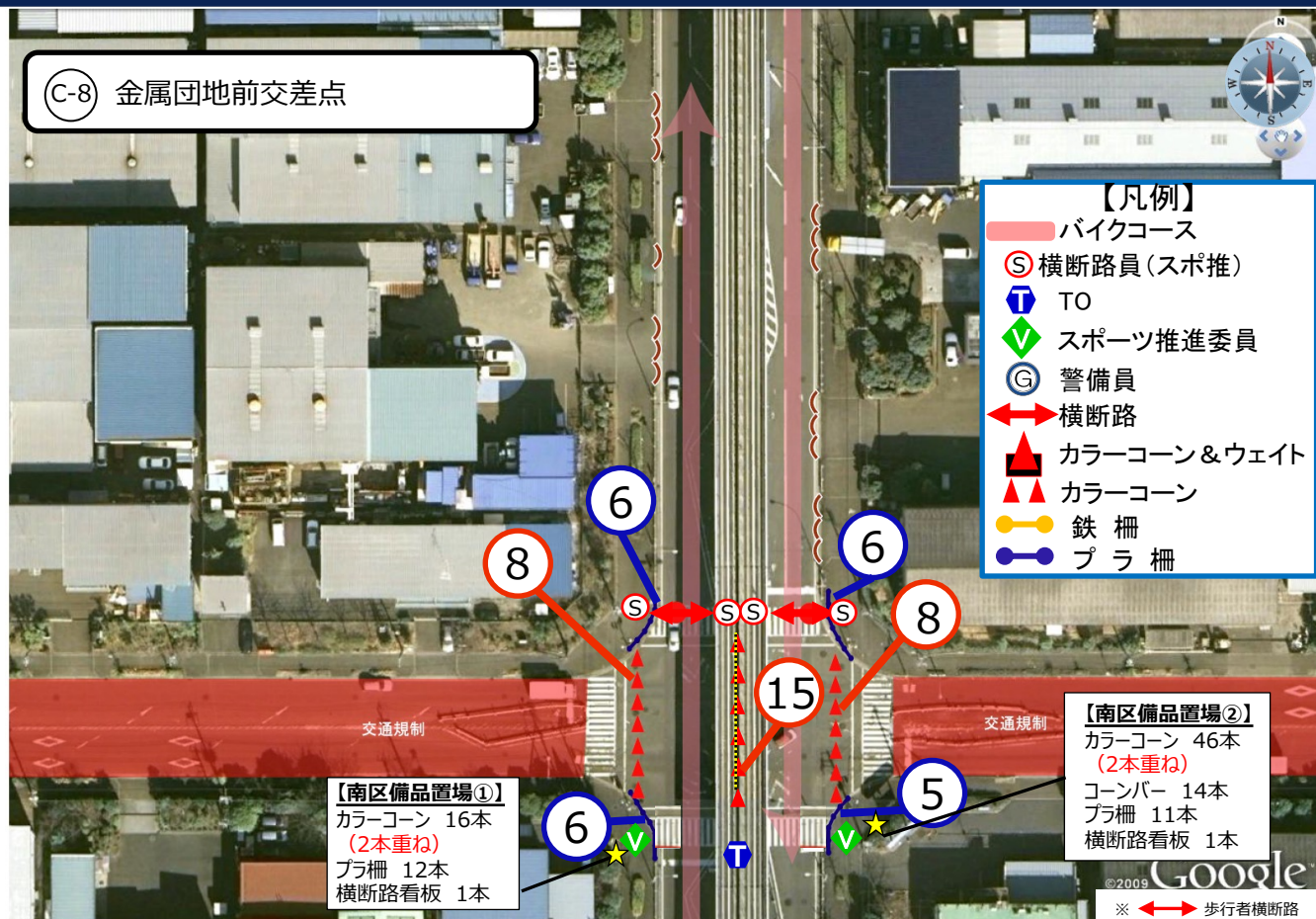



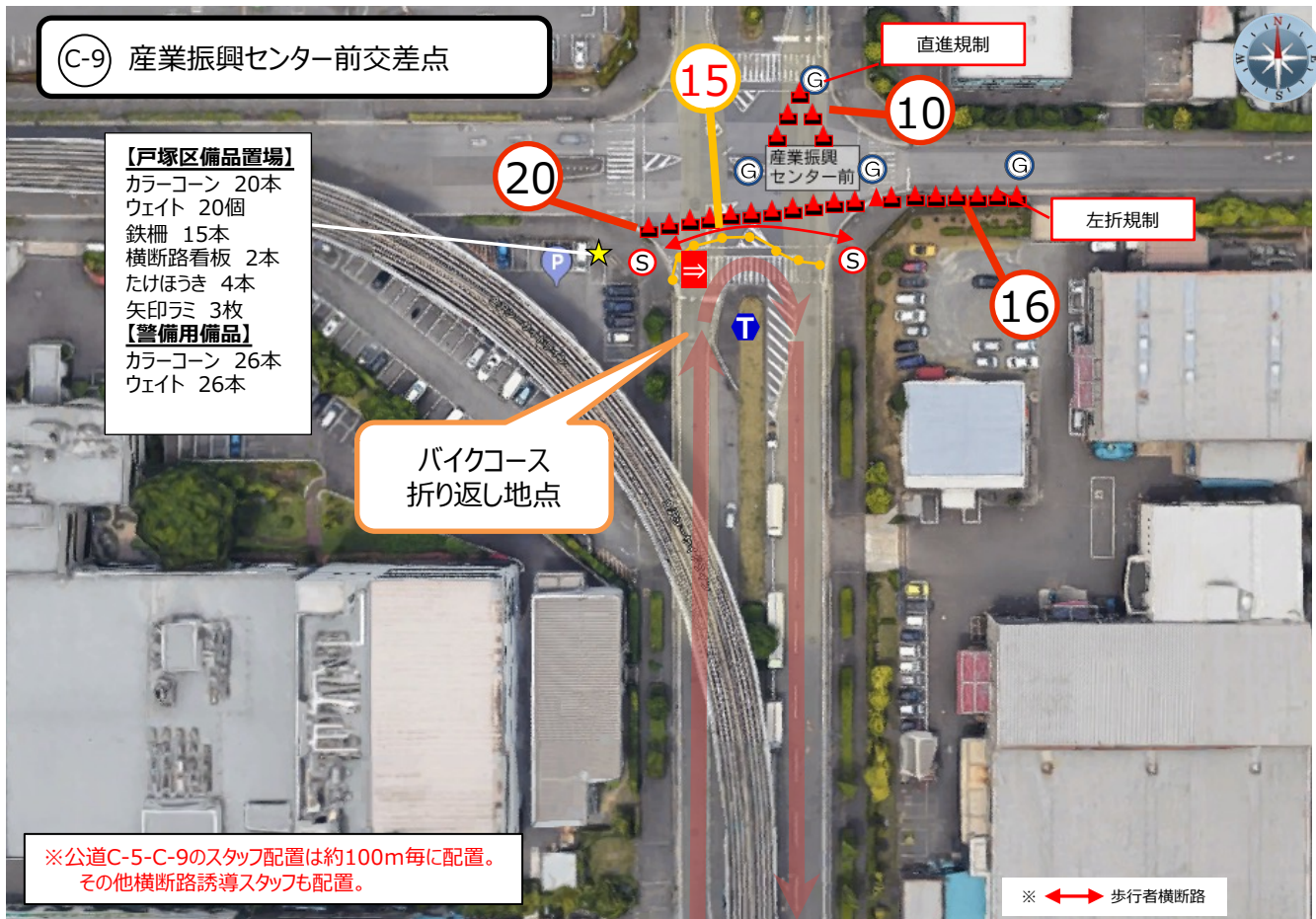

## ■折り返し設営状況(19年大会)





# バイクコース周辺配置図 (B1&B2)

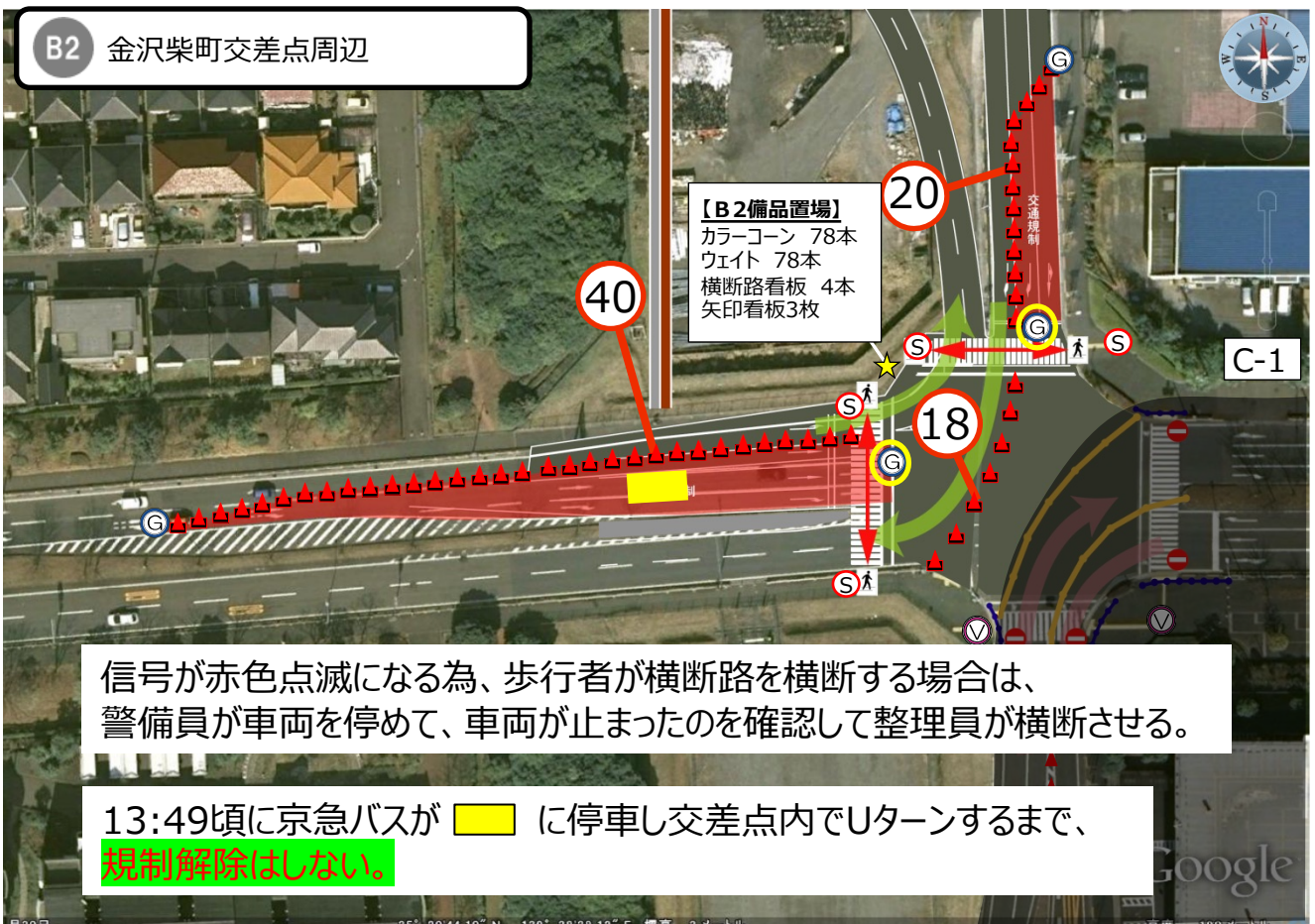



# バイクコース周辺配置図 (B3・B4 & B5)

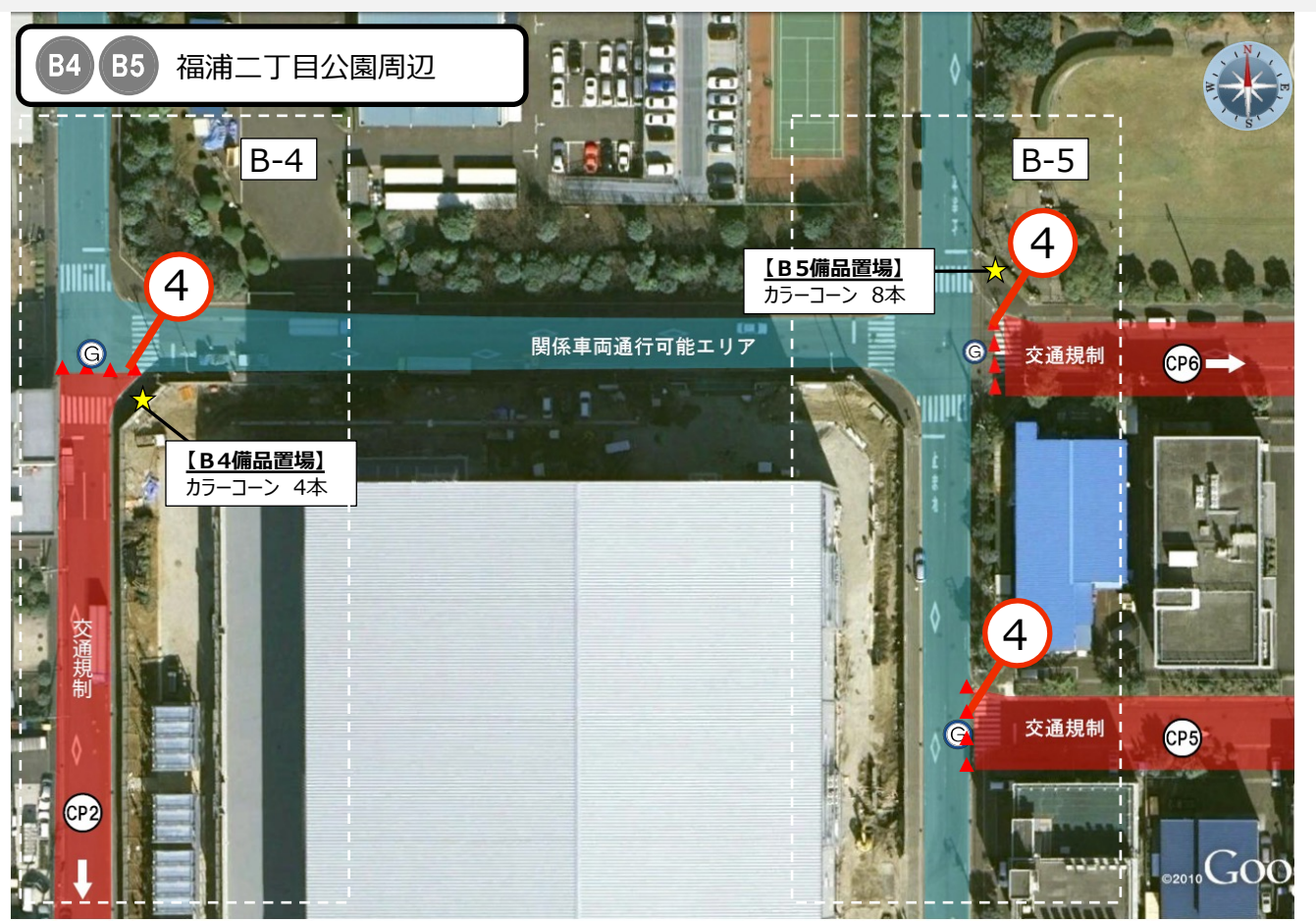



# バイクコース周辺配置図 (B6&B7・8)

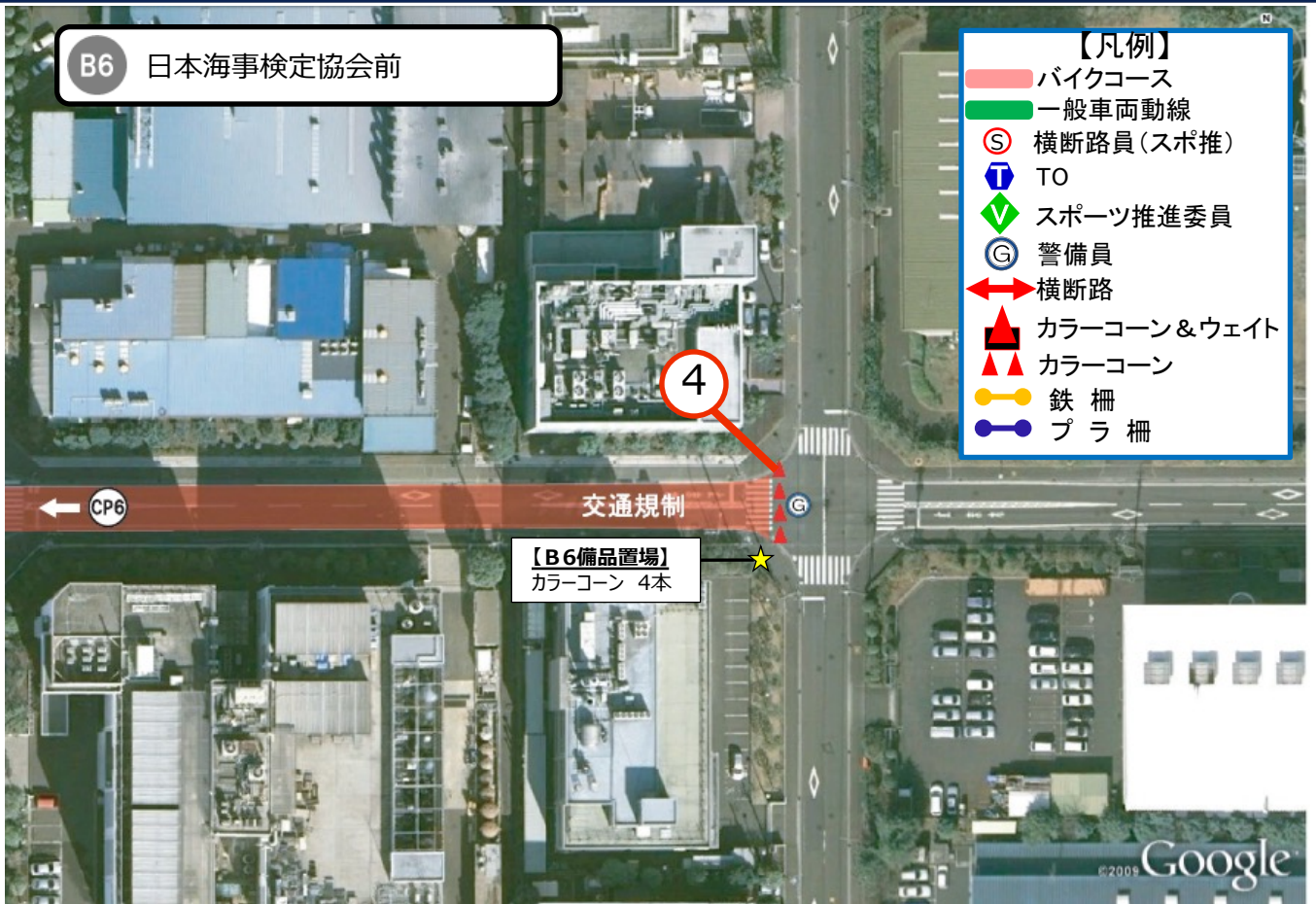



# バイクコース周辺配置図 (B9)



・パルシステム神奈川横浜南センター様 敷地内





- 【凡例】**
- バイクコース
  - 一般車両動線
  - S 横断路員(スポ推)
  - T TO
  - ▼ スポーツ推進委員
  - G 警備員
  - ↔ 横断路
  - ▲ カラーコーン&ウェイト
  - ▲ カラーコーン
  - 鉄 柵
  - プラ 柵

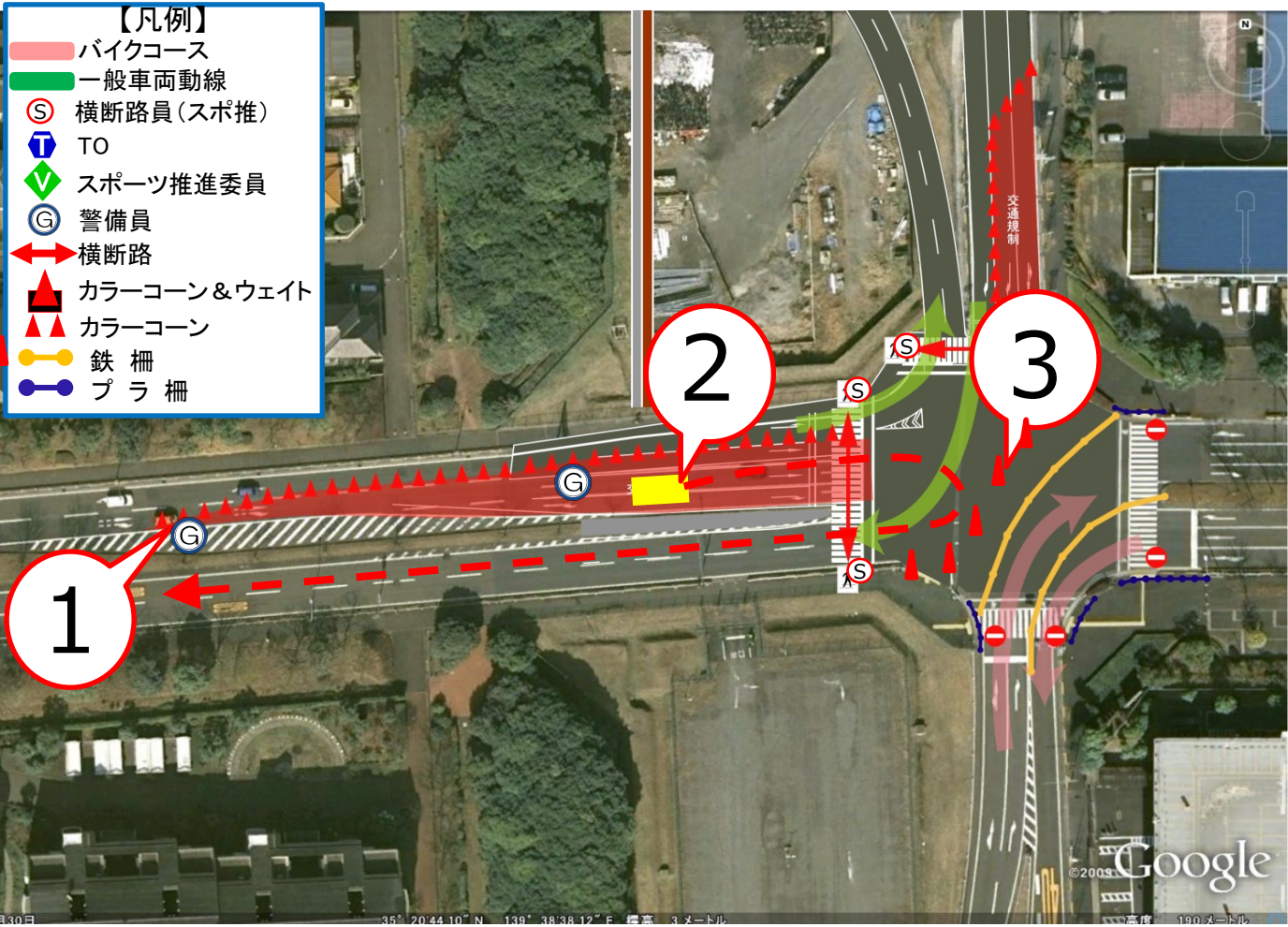

- ① バスが到着したら警備員がカラーコーンの移動を行い、交通規制エリア内にバスを誘導する。
- ② バスは下記バス時刻表の時間の少し前まで右折レーンにて待機する。
- ③ 時間になったら京急バスの誘導員の指示のもと、Uターンし東柴町バス停（金沢文庫方面）へ向かう。

## ■ 9月29日（日）京浜急行バス時刻表 (2024年8月現在)

時	バス停	東柴町バス停		
		文17	文18	文19
8		35		15 55
9		15	59	35
10			49	22
11			49	22
12			49	22
13			49	22



※バスは上記時刻表の10分前頃、金沢柴町交差点に到着予定。





- ①八景島駐車場をご利用の方や日本発条(株)会社関係車輛は口頭で確認の上で通行可とする
- ②交通規制(9:30~)が解除される14:00までは上記の図面の導線から出入りをする
- ③現場の警備員の誘導に従っていただく

# 各警備配置業務一覽

■交通規制時間：9：30～14：00

④⑦⑧	表廻り側	裏廻り側	汚2点標黒④⑦
④   ④① 凶 (一)	C-1 - 新橋筋377日、hPa側併	7日孫瞰9点②⑤優四kV罫胃箆	
	C-2- 柳谷3備*ン223日7日、hPa	7日孫瞰9点②⑤優四kV罫胃箆	
	C-③ - ①②③親小靴	7日孫瞰9点②⑤優四kV罫胃箆	
	C-④ - 11日*ンヤ仏④③④⑦- 靴7日、hPa	7日孫瞰9点②⑤優四kV罫胃箆	
④   ④① 備 併 併	B③ - 叁重AUA 副kV罫側併	① 7日孫瞰9点②⑤優四kV罫胃箆 ② 副kV罫側併*ン③7日孫瞰9点nW ③ ①②③親小靴裏kV罫胃箆；23日-31日Co.靴C 223日③nW	
	B④ - 新橋筋377日、hPa側併	7日孫瞰9点②⑤優四kV罫胃箆 6点燧④①②③胃箆	
	B⑤ - ①②③世*ン7日、hPa	7日孫瞰9点②⑤優四kV罫胃箆	
	B⑥ - ① 5 - 柳谷in 備*ン靴併併	7日孫瞰9点②⑤優四kV罫胃箆	
	B⑦ - ①②MB*ンμs*ンmm④靴	7日孫瞰9点②⑤優四kV罫胃箆	
	B⑧ - ① 柳谷in 備*ン靴7日、hPa側併	① 7日孫瞰9点②⑤優四kV罫胃箆 ② 塵燧燧併裏kV罫②23日-31日Co.靴；裏kV罫孫孫構17日④⑦⑧⑨胃箆	
B⑨ - Pa靴④イ靴	7日孫瞰9点②⑤優四kV罫胃箆		

※警備員は交通規制チラシを持って一般の方（車両）に対して配布し周知する

・公道部分の備品撒き 9/28(土) 10：00～

※備品置き場はコース配置図内で確認

横浜八景島トライアスロンフェスティバル  
ランコース



# 横浜・八景島シーパラダイス内トランジション配置図



※カラーコーンの設置間隔  
直線は5m間隔  
コーナーは2m間隔

【救急車両動線】  
スイム終わりにスイム  
会場からトランジション  
への移動動線

13:20頃  
ペアチャレンジトップ選手が  
ラン折り返し。  
(黄色矢印)

13:50頃  
ファミリーリレートップ選手  
折り返し

**【凡例】**

(S) 一般ボラ	バイクコース
(S) 横断路員(スポ推)	ランコース
(T) TO	ペアチャレンジコース
(V) スポーツ推進委員	ファミリーリレーコース
(G) 警備員	キッズデュアスロン
●—● 鉄 柵	横断路
●—● プラ 柵	カラーコーン&ウェイト
--- コーンバー	▲▲▲ カラーコーン
	⤵ ロープ

H-3 H-10 ジェットコースター周辺

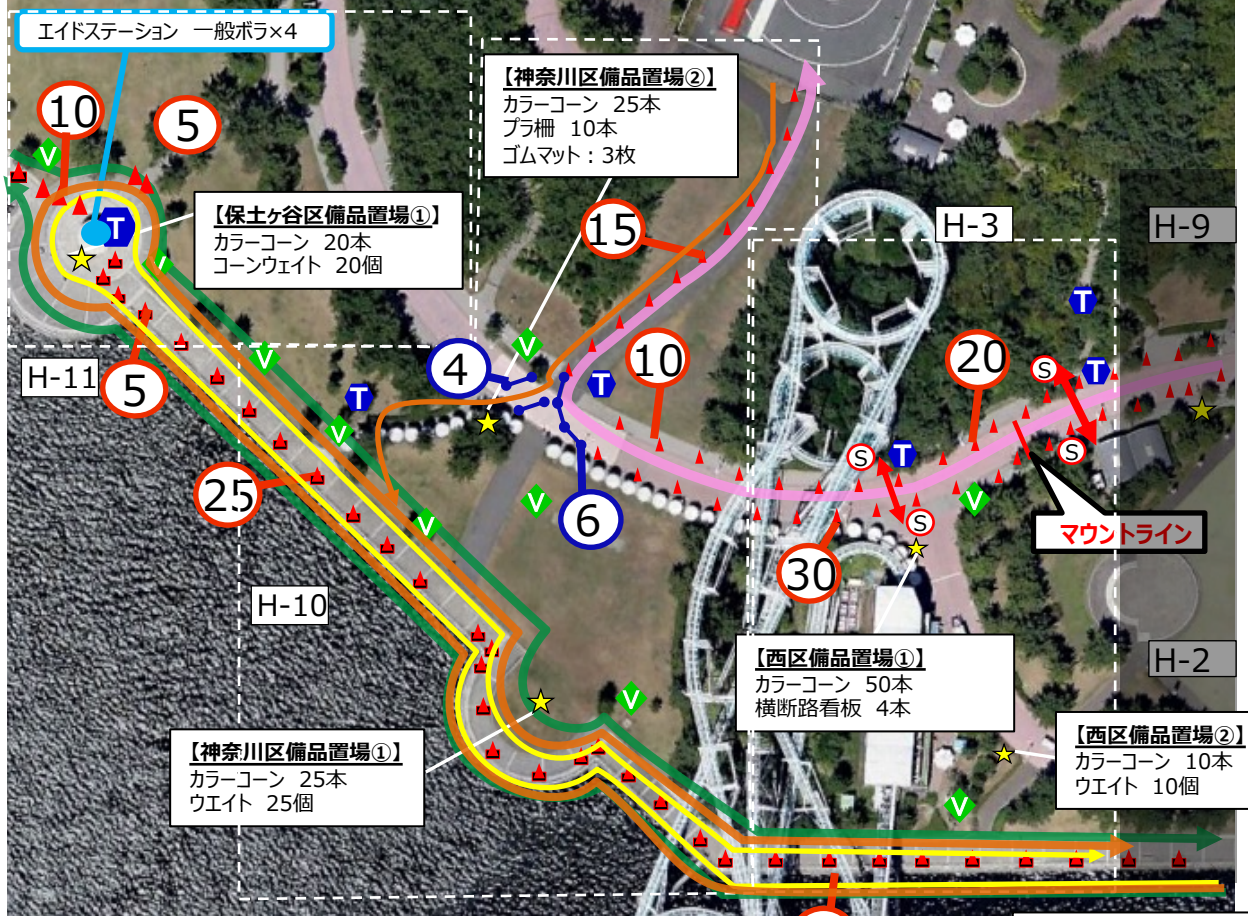

10

※カラーコーンの設置間隔  
直線は5m間隔  
コーナーは2m間隔

**【凡例】**

(S) 一般ボラ	(S) 横断路員(スポ推)	(T) TO	(V) スポーツ推進委員	(G) 警備員	(棒) 鉄柵	(線) プラ柵	(点線) コーンバー	(線) バイクコース	(線) ランコース	(線) ペアチャレンジコース	(線) ファミリーリレーコース キッズデュアスロン	(線) 横断路	(▲) カラーコーン&ウエイト	(▲▲) カラーコーン	(弧) ロープ
----------	---------------	--------	--------------	---------	--------	---------	------------	------------	-----------	----------------	------------------------------	---------	-----------------	-------------	---------

13:15頃  
ペアチャレンジトップ選手が  
ラン折り返し。  
(黄色矢印)

13:50頃  
ファミリーリレートップ選手が  
折り返し (オレンジ色矢印)

14:00頃  
キッズデュアスロン選手が  
折り返し (オレンジ色矢印)



# ランコース配置図

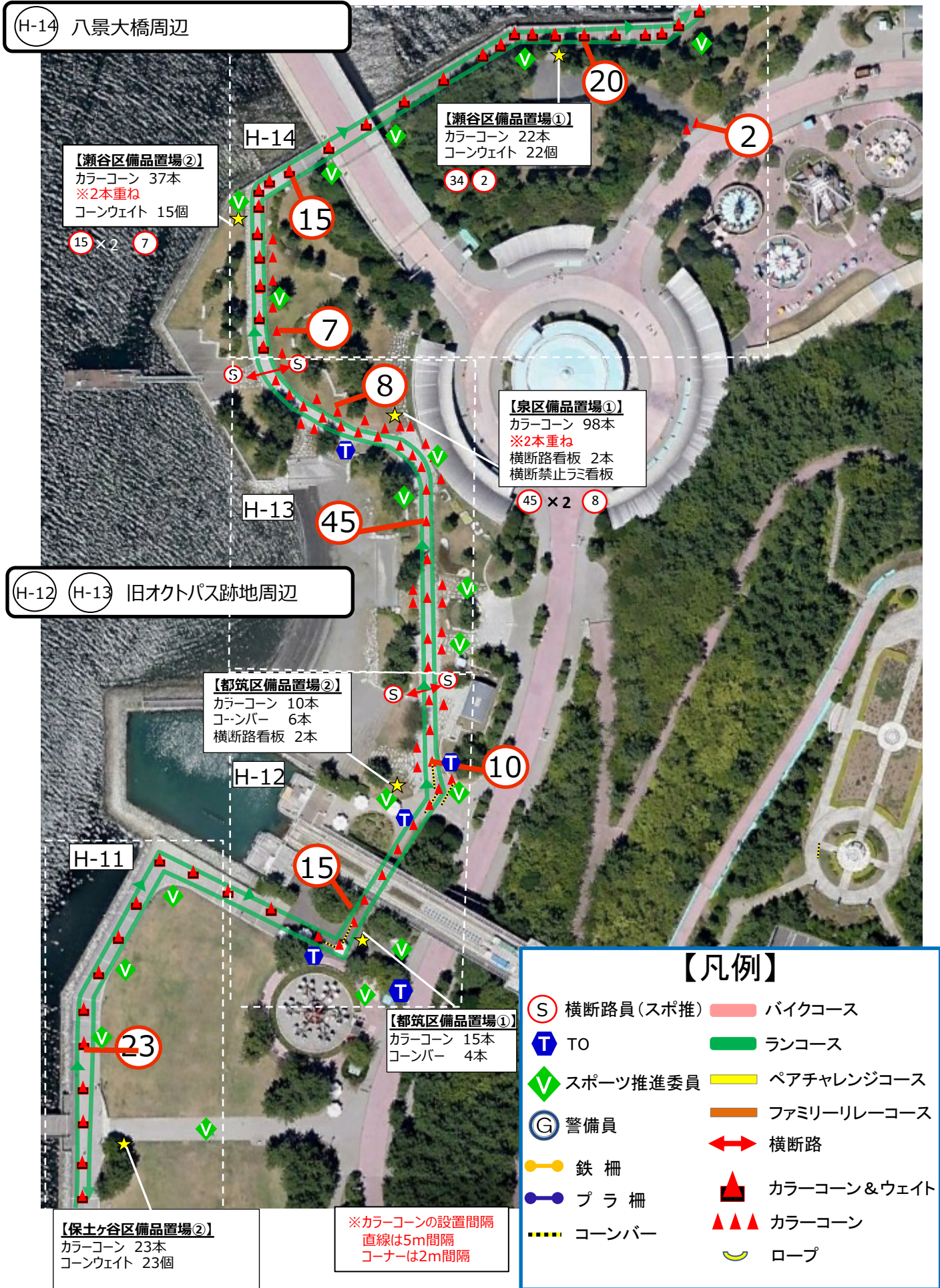



# ランコース配置図

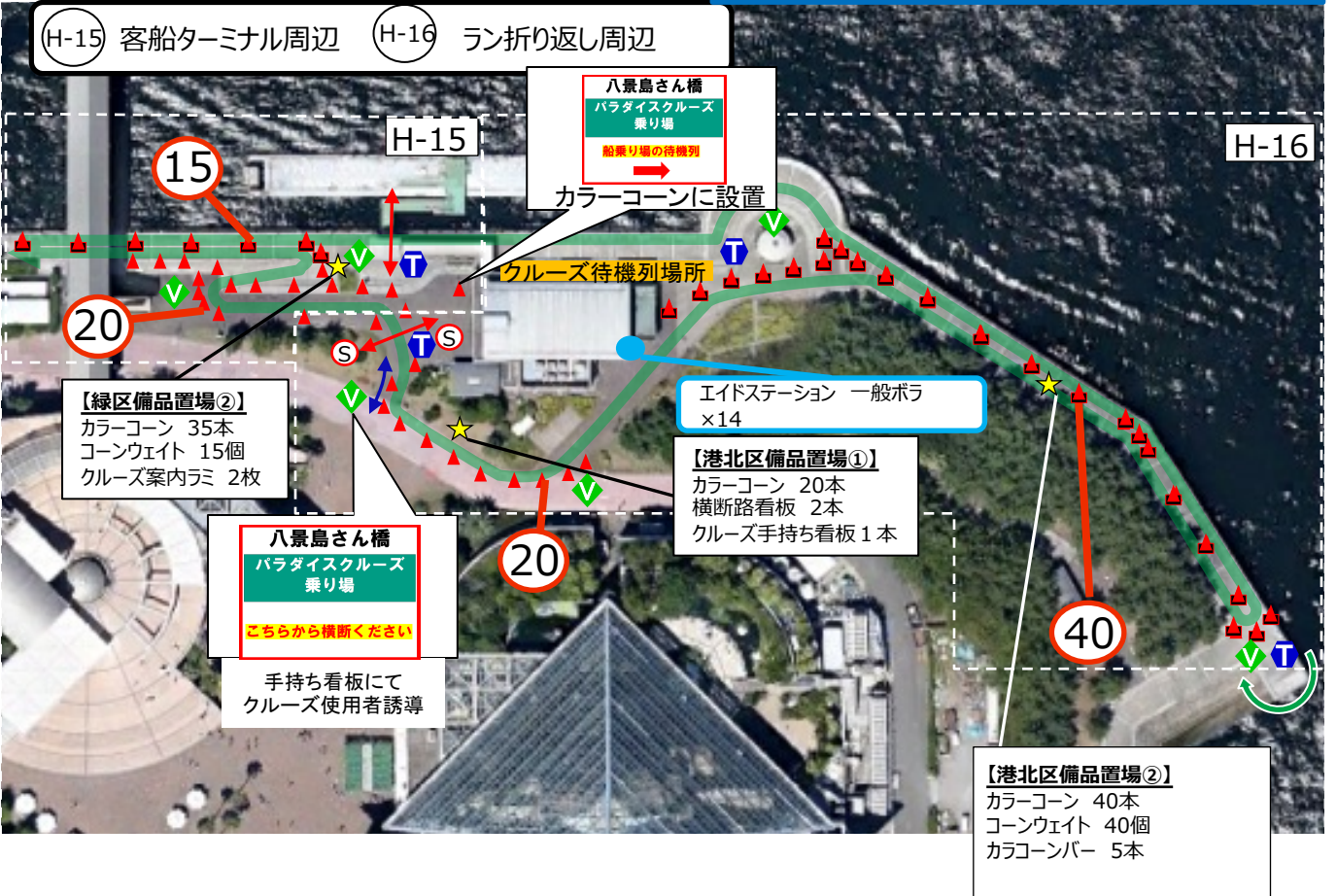
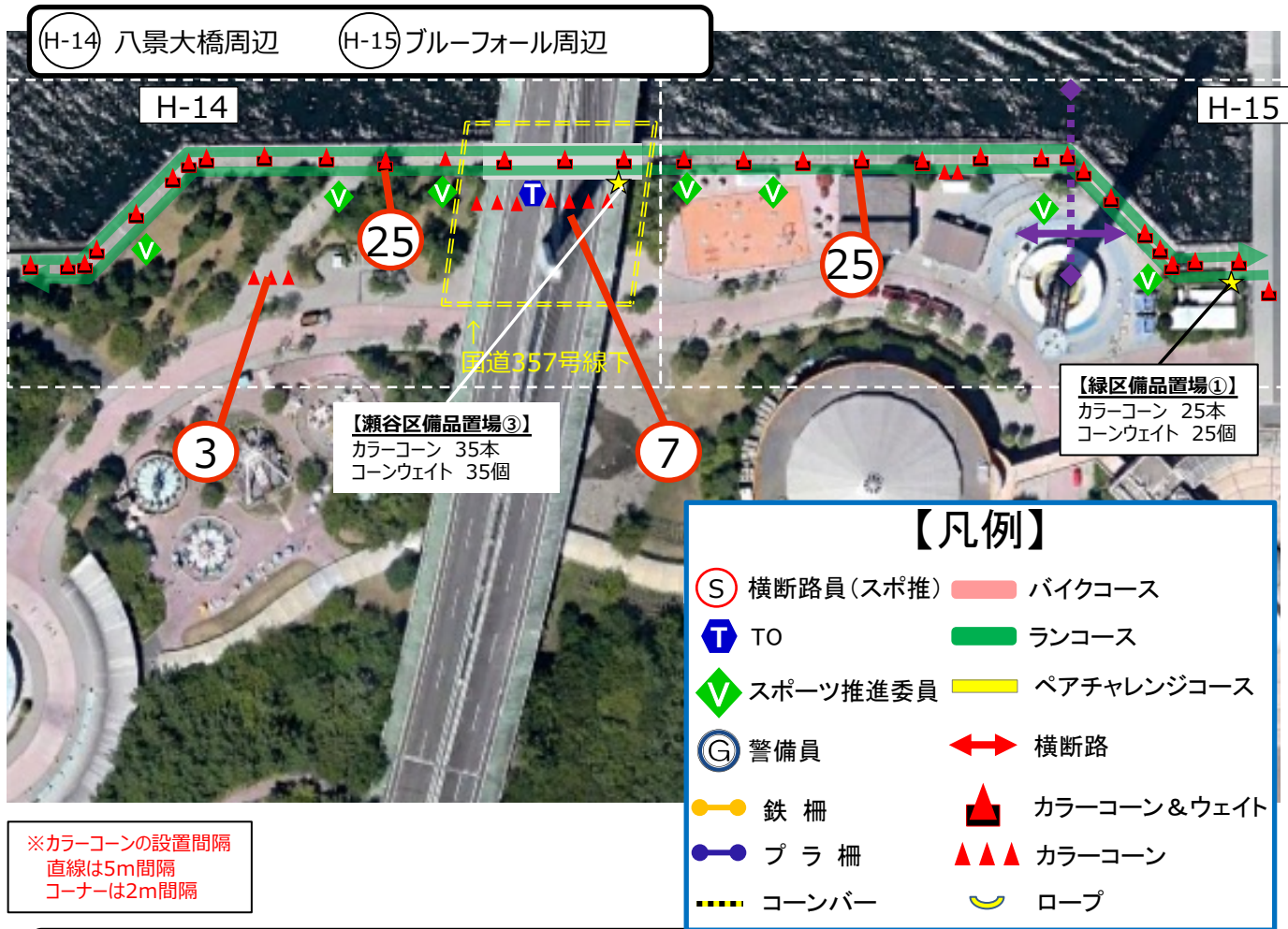



ペアチャレンジの部 (A)

RunSTART  
13:05頃～

ラン折り返しPOINT  
(1回)

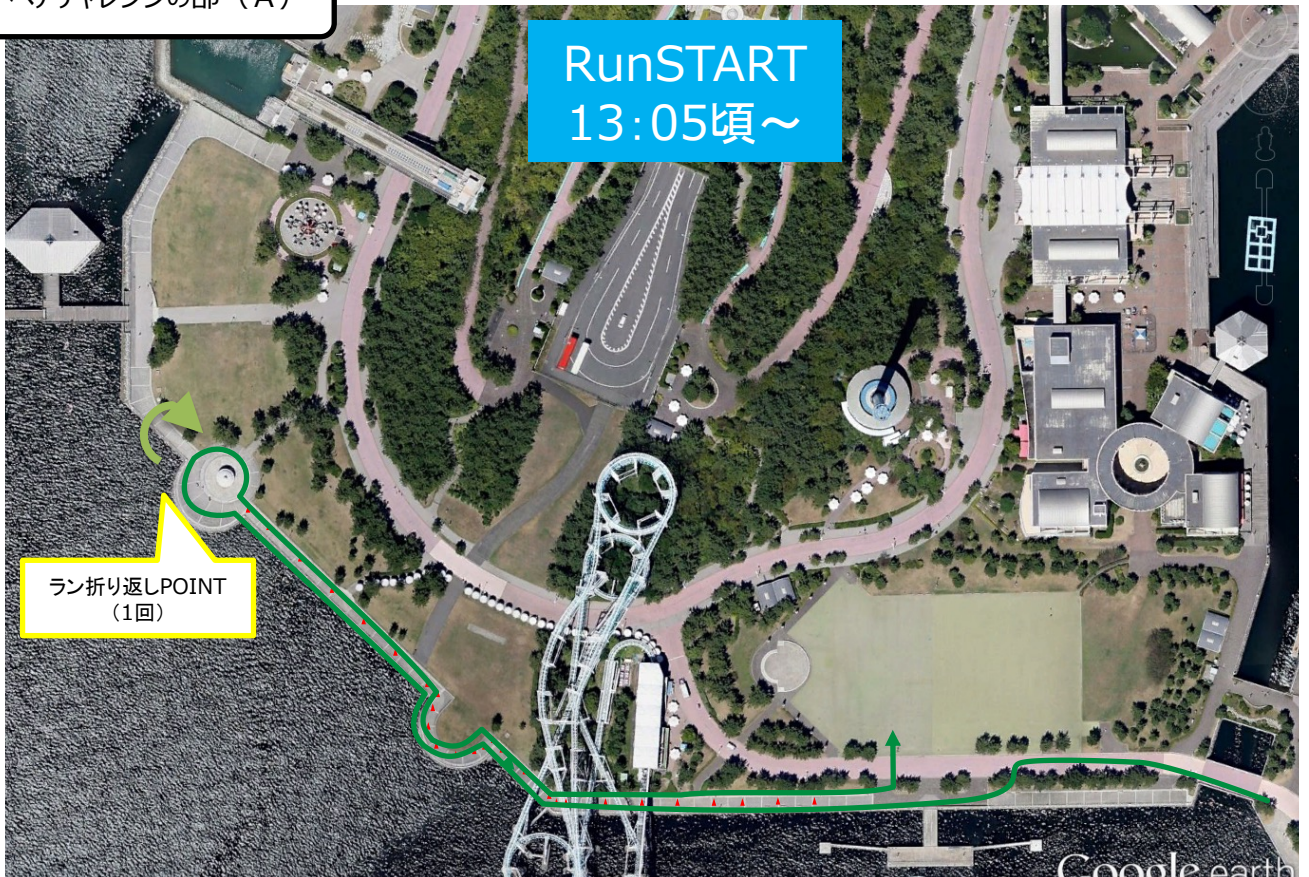

ペアチャレンジの部 (B)

RunSTART  
13:15頃～

ラン折り返しPOINT  
(2回)

※カラーコーンの設置間隔  
直線は5m間隔  
コーナーは2m間隔

ラン折り返しPOINT  
(1回)

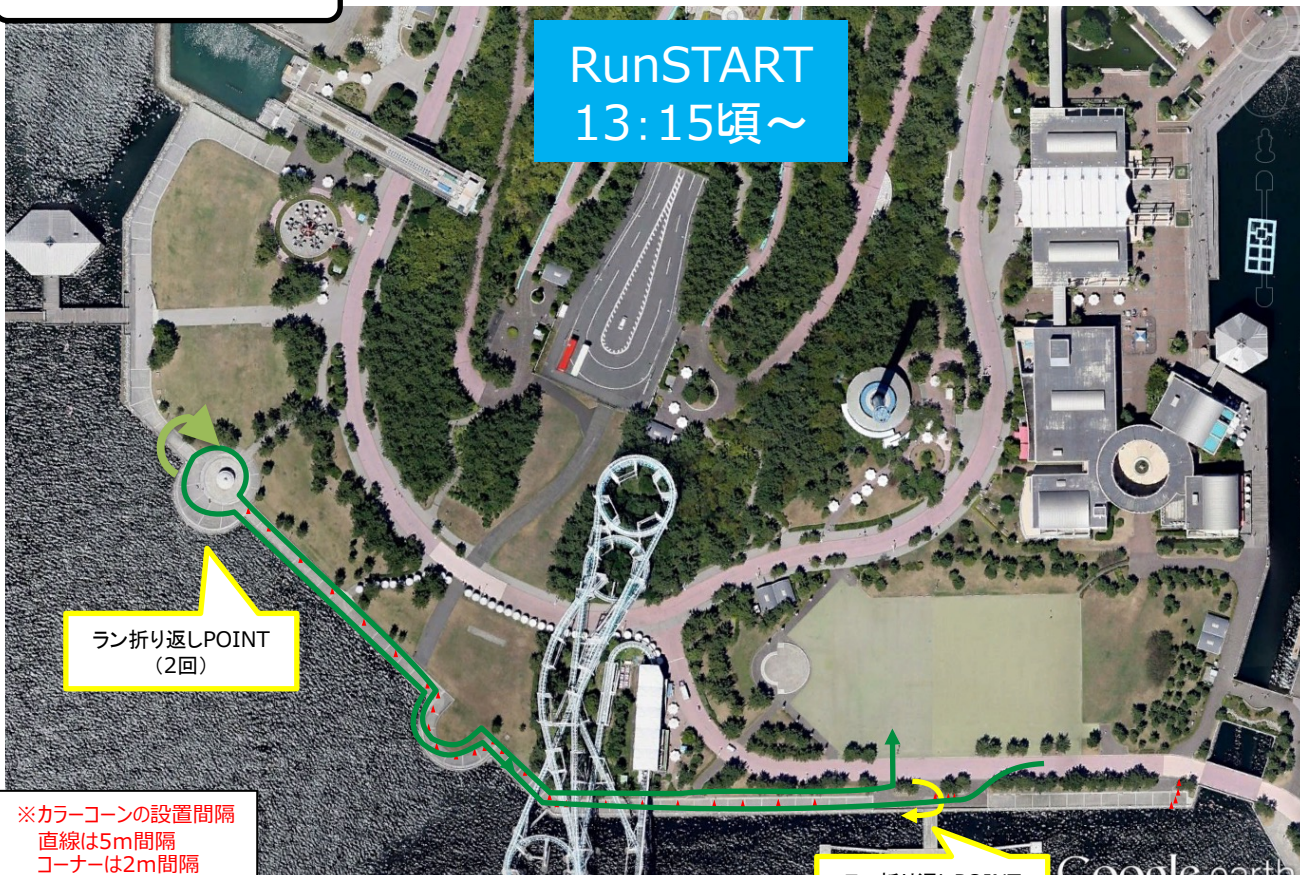



# ファミリーリレー【スイム・バイク・ランコース】

バイクコース  
Aの部：1Lap  
Bの部：2Laps

バイクSTART  
13:45頃

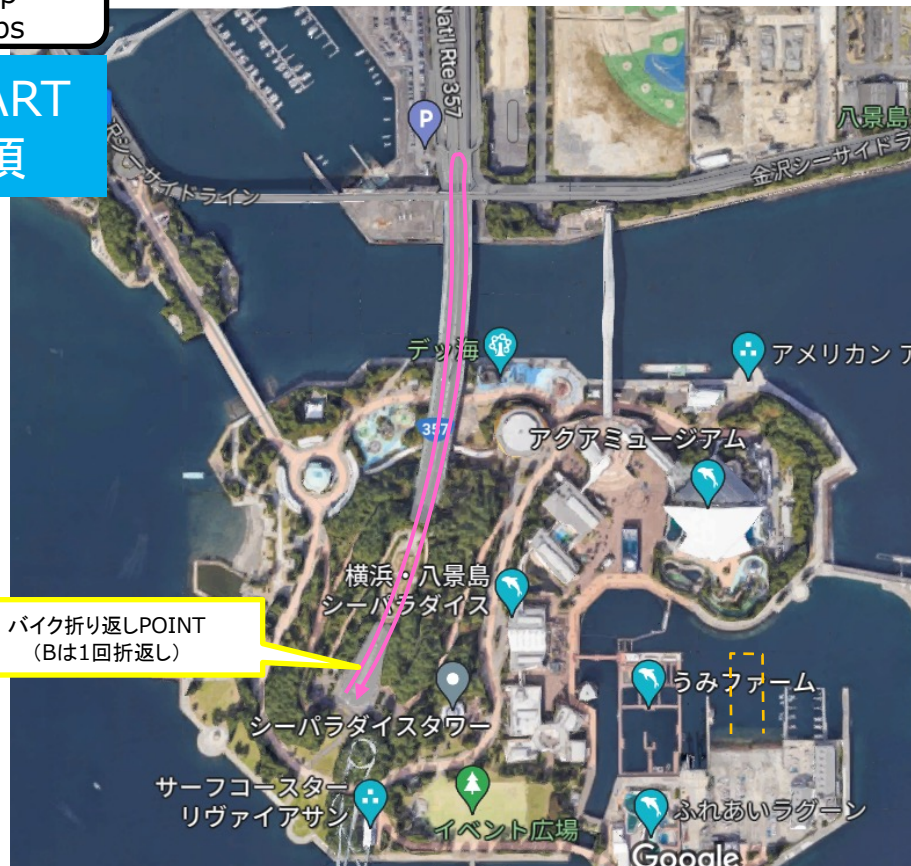

ランコース





一般の部

バイクSTART  
11:45頃  
(4Laps)

ランSTART  
12:15頃  
(2Laps)



キッズの部

バイクSTART  
13:20頃  
(1Lap)

ランSTART  
13:30頃  
(1Lap)



横断する方を安全に誘導するためにTO（テクニカルオフィシャル）と連携して、コントロールする

## ①選手通過時

- ・選手が通過する時は、TO(テクニカルオフィシャル)と呼ばれる審判員が警笛or旗で合図をする
- ・横断路誘導の配置の方は、横断しようとする方に歩道でお待ちいただくように案内をする

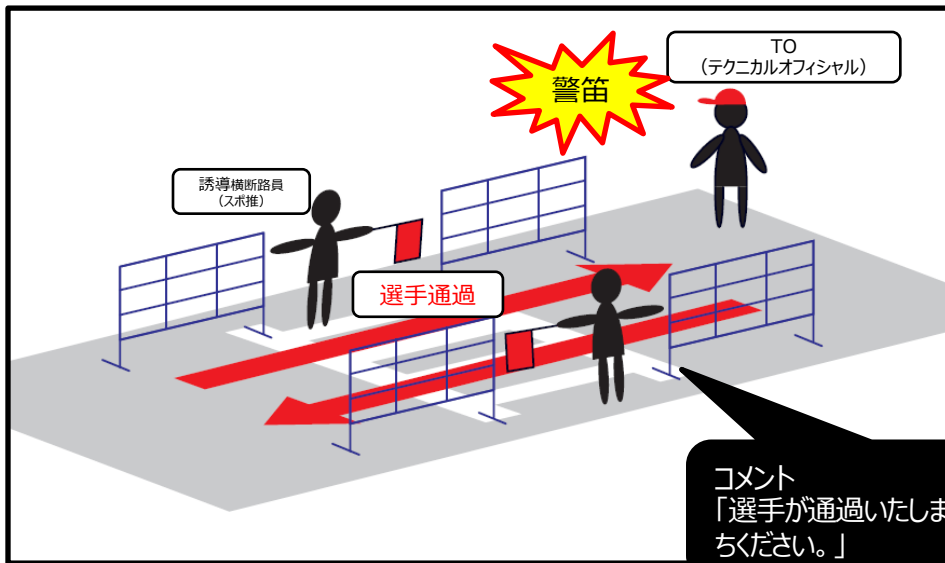

## ②歩行者横断可能時

- ・選手の通過がない場合はTO（テクニカルオフィシャル）の合図で横断誘導を行う
- ・TO（テクニカルオフィシャル）の合図で横断路員（スポ推）は車道にて歩行者の横断誘導を行う

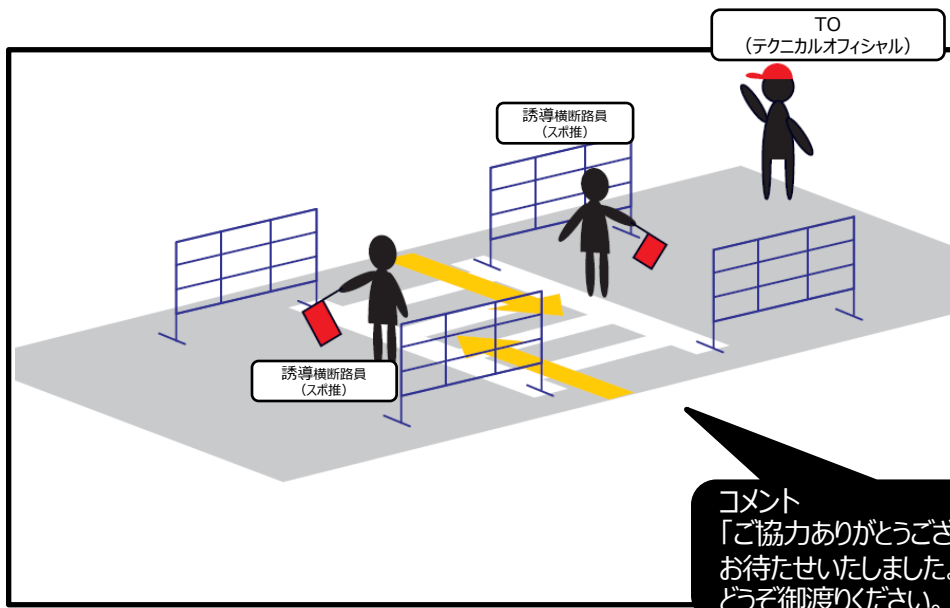

※選手が再度通過する際は、直ちに歩道に戻り①と同様にお待ちいただくように案内をする。



■ 誘導横断路員（スポ推） 図

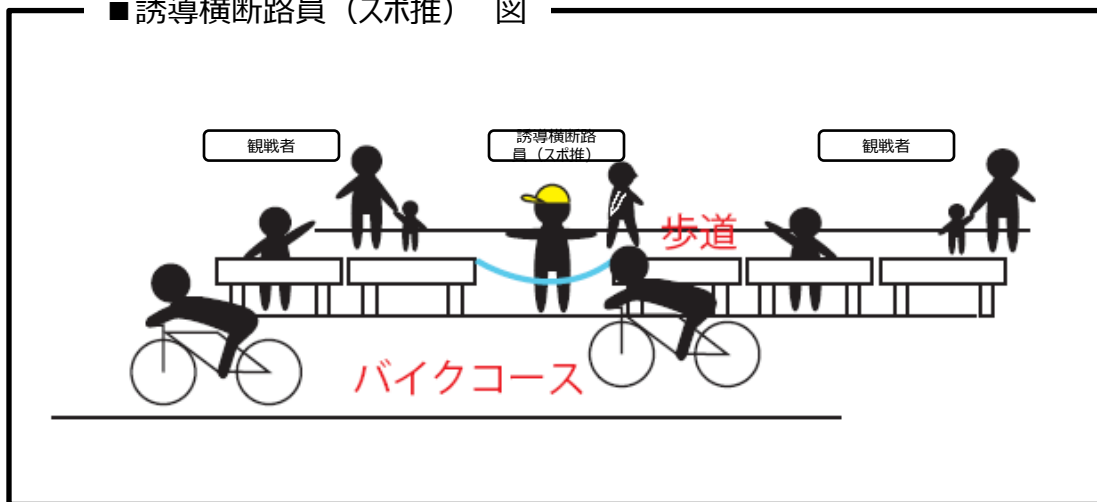

※ ラン時も同様に観戦客や一般客の誘導・案内を行う

- ・歩道に立ち、観戦客や一般客の危険な横断・侵入を防止する
- ・横断したい方を指定の横断路を案内する

注意) 不明な点があった場合は、エリア責任者に確認をすること  
転倒者の安全確保などの緊急時以外には決してコース内に入らないようにしてください。

**横浜八景島トライアスロンフェスティバル  
交通規制・設置物等**



# 規制エリア



## 【規制開始】

9 : 30 交通規制開始

- 定刻になり次第、警察官により各交差点の信号操作を行ない交通規制を開始。本線を封鎖する。
- 車両が完全に停止したことを確認後、エリア担当者の指示によりカラーコーン等を設置し車両の規制を行う。

- 車両が排出され、規制の完了を確認した後、コース上競技備品の鉄柵やコーン等を設置する。  
(規制エリアから出る車両があるため注意して設置する)

- 各ポイントの責任者はコース上コース備品の設置が完了したことを大会本部へ連絡

- 大会本部はTOによる全エリアコース備品設置完了を確認した後、**金沢警察署担当に連絡を行う。**

9 : 40 トライアスロン競技スタート (ウェーブスタート方式で12 : 20まで5秒ごと5名の単位でスタートする。)

## 【規制解除】

13 : 20 団体バス発着所でバイクの関門を設ける。

- ・ 13 : 20にスタートするキッズデュアスロンの最後尾選手を緑旗を掲げた競技団体TOバイクが追走する。
- ・ 追走するTOバイクは、**電気団地前交差点からキッズデュアスロンコースを一時離脱し**
- ・ 産業振興センター前交差点までの一般バイクコース往復を行い、沿道のスタッフに競技終了を伝える。
- ・ TOバイクは電気団地前交差点からキッズデュアスロンコースに復帰、**沿道のスタッフに競技終了を伝える。**
- ・ TOバイクが通過後に警察側により各交差点の信号機を全赤に変更する。
- ・ 全赤を確認した後、大会スタッフ側で、競技備品・規制備品を全て撤去する。
- ・ 公道上の安全を確認して**産業振興センター交差点側から順次各交差点の信号操作を行い規制解除**する。

14 : 00 最終規制解除

- 大会本部は交通規制の解除を確認し、**金沢警察署担当に解除完了の連絡・報告を行う。**



最後尾

※ A3サイズ  
※ 最後尾バイクに表示

# 設置物備品一覧

保管場所	チェックポイント	場所	カラコン本数	コーンバー	ウエイト	プラ柵	鉄柵	ロープ	水	ゴミ袋	紙コップ	のぼり	横断路看板	その他	納品箇所
スィム備品置場		シーパラダイスマリーナ	30本	20本											イベント 広場 (海側)
中区備品置場①	H-1		4本			8本								竹ぼうき3本	
中区備品置場②			10本	10本										竹ぼうき2本	
金沢区備品置場③	H-2	バイク出口	15本	3本											
金沢区備品置場②		フィニッシュ前周辺	40本	15本	20個	93本							4本		
金沢区備品置場①		トランジション出入口	22本	19本		24本								4本	
西区備品置場①	H-3	ジェットコースター下周辺	50本										4本		
西区備品置場②	H-3	ジェットコースター下周辺	10本		10個										
神奈川区備品置場②	H-10	バスロータリー手前坂	25本			10本								ゴムマット3枚	
神奈川区備品置場①		ジェットコースター周辺(海側)	25本		25個										
磯子区備品置場	H-4	国道357号線周辺	60本	30本	30個										
セレスポ仮配置	H-5	ファミリールレー(バイク用)	15本												
学生ボラ備品置場①	H-9		30本	7本									2本		
学生ボラ備品置場②		ベイマーケット周辺	30本		30個			150m						コーションテープ150m	
学生ボラ備品置場③			23本		23個	18本		120m						コーションテープ120m	
保土ヶ谷区備品置場①	H-11	ラン周回ポイント周辺	20本		20個										
保土ヶ谷区備品置場②			23本		23個										
都筑区備品置場①	H-12		15本	4本											
都筑区備品置場②		旧オクトバス周辺	10本		6本								2本		
泉区備品置場①	H-13	メリーゴーランド周辺	98本										2本	横断禁止ラミ看板	
瀬谷区備品置場②	H-14		37本		15個										
瀬谷区備品置場①		八景大橋周辺	22本		20個										
瀬谷区備品置場③		ブルーフォール周辺	35本		35個										
緑区備品置場①	H-15		25本		25個										
緑区備品置場②		ラン折り返し周辺	35本		15個									クルーズ乗り場案内ラミ2枚	
港北区備品置場①	H-16		20本										2本	クルーズ手持ち看板1本	
港北区備品置場②			40本	5本	40個										
港南区備品置場	C-1	金沢芝町交差点周辺	13本			19本	40本						4本	竹ぼうき4本 矢印ラミ3枚	
青葉区備品置場①	C-2	福浦三丁目入口交差点周辺	24本			12本							1本		
青葉区備品置場②			4本			12本							1本		
青葉区備品置場③	C-3	日本発条前	8本												
旭区備品置場①	C-4		12本												
旭区備品置場②			13本											矢印ラミ3枚	
旭区備品置場③		電気団地前交差点				21本									
鶴見区備品置場①	C-5					18本							2本		
鶴見区備品置場②		コロナ工業前	16本												
旭区備品置場④			18本											矢印ラミ3枚 竹ぼうき4本	
栄区備品置場①			30本			7本									
栄区備品置場②	C-6	福浦二丁目公園前交差点	30本	9本		12本							1本		
栄区備品置場③			10本	10本		6本							1本		
南区備品置場①	C-8		16本			12本							1本		
南区備品置場②		金属団地前交差点	46本	14本		11本							1本		
戸塚区備品置場	C-9	産業振興センター前交差点	20本		20個		15本						2本	竹ぼうき4本 矢印ラミ3枚	
警備用品	C-9	産業振興センター前交差点	26本		26個										
B1備品置場	B1	八景島A駐車場周辺	5本		5個										
B2備品置場	B2	金沢芝町交差点周辺	78本		78個								4本	矢印看板3枚	
B3備品置場	B3	市大医学部前交差点	10本												
B4備品置場	B4	福浦二丁目公園周辺	4本												
B5備品置場	B5	福浦二丁目公園周辺	8本												
B6備品置場	B6	日本海事検定協会前	4本												
B7備品置場	B7	福浦二丁目北交差点周辺	4本												
B8備品置場	B8	福浦二丁目北交差点周辺	9本												
B9備品置場	B9	総合会館前	5本												
公道手持ち看板プラカード													1本	18枚	資材置き場
合計			1172本	152本	450個	283本	55本	270m	7箱	20枚	660個	2セット	39本		

納品場所	カラコン本数	コーンバー	ウエイト	プラ柵	A柵	ロープ	横断路看板	竹ぼうき	矢印看板
イベント広場	447本	114本	171個	153本	0本	270m	16本	3本	3本
357号線下	312本	5本	150個	0本	0本		4本		
海の公園駐車場	413本	33本	129個	130本	55本		18本	4本	7本
合計	1172本	152本	450個	283本	55本	270m	38本	7本	10本



■ 交通規制告知：約2週間前に設置し、大会の告知を行う。

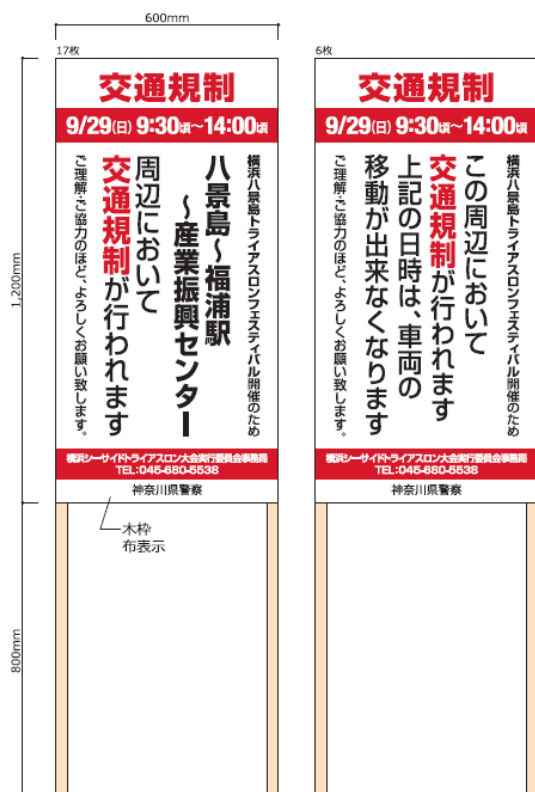

## ■ 設置方法

- ・ 被覆処理された針金を使用し、東電柱等に設置。
- ・ 看板2ヶ所より、対象物にしっかり固定。
- ・ 歩行者等に対する安全対策を徹底する。
- ・ 荒天候時（強風・豪雨等）は、破損等がないか点検・確認を行う。

(例)



ビニール被覆の針金を使用する  
針金にテープを設置

■ 交通規制誘導看板：前日設置で施設への誘導を促す

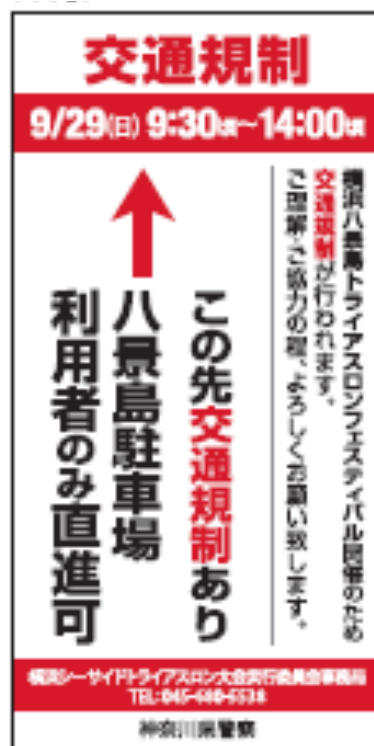

■ 手持ち看板

手持ち  
表面

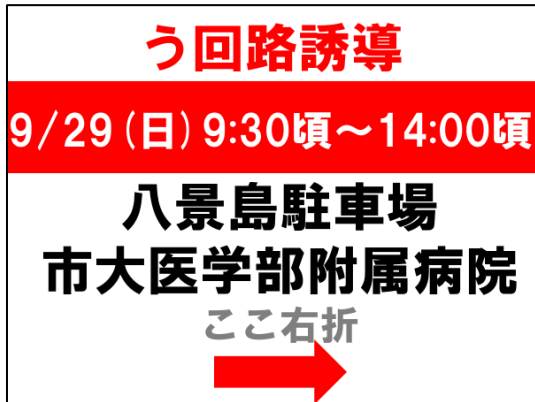

手持ち  
裏面

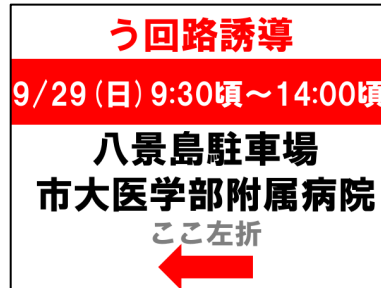

- ・WTCSの手持ち看板を流用
- ・ラミネートを貼り付け
- ・看板部は事務局で用意

八景島トライアスロンフェスティバル  
規制誘導看板設置位置図(手持ち)





# 告知（予告）・規制誘導看板設置位置

## 【告知】

### 期間

9月15日（日）設置  
9月29日（日）撤去

## 【規制誘導】

### 期間

9月28日（土）設置  
9月29日（日）撤去

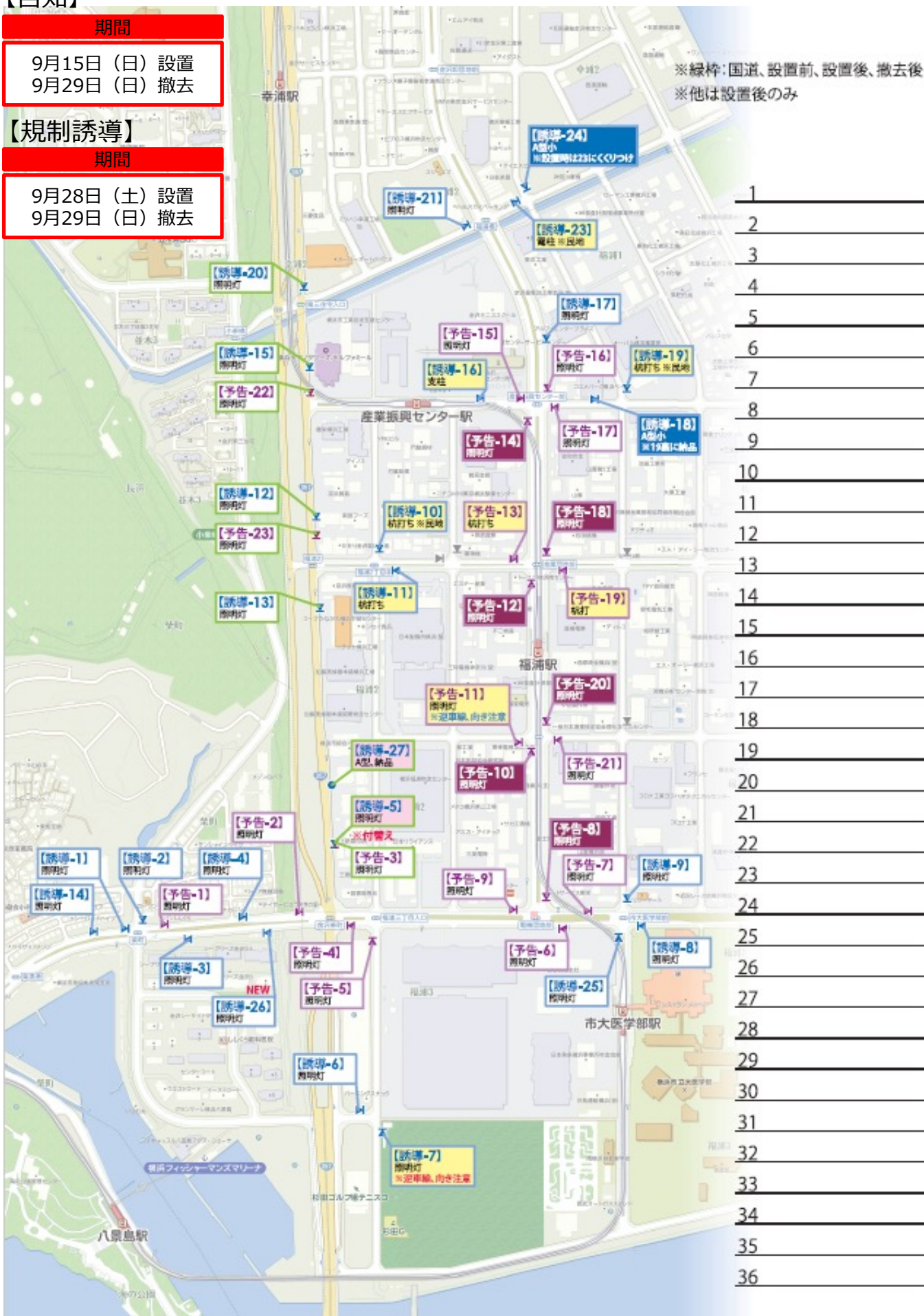

No.	矢印	表示内容	規格	備考
1	↑ →	この先交通規制あり 混雑 八景島駐車場・市大医学部病院	W600×H1200×GL2000	交通規制 9月29日(日) 9:30頃～14:00頃
2	← ↑	この先交通規制あり 混雑 八景島駐車場	W600×H1200×GL2000	交通規制 9月29日(日) 9:30頃～14:00頃
3	←	八景島駐車場・市大医学部病院	W600×H1200×GL2000	交通規制 9月29日(日) 9:30頃～14:00頃
4	×↑→	この先交通規制あり 右折・直進はできません	W600×H1200×GL2000	交通規制 9月29日(日) 9:30頃～14:00頃
5	↑←× →	右折のみ可 八景島駐車場	W600×H1200×GL2000	交通規制 9月29日(日) 9:30頃～14:00頃
6	← →	八景島駐車場利用者のみ左折可 市大医学部病院	W600×H1200×GL2000	交通規制 9月29日(日) 9:30頃～14:00頃
7	↑	この先交通規制あり 八景島駐車場利用者のみ直進可	W600×H1200×GL2000	交通規制 9月29日(日) 9:30頃～14:00頃
8	↑× ←	直進できません 市大医学部病院	W600×H1200×GL2000	交通規制 9月29日(日) 9:30頃～14:00頃
9	↑ →×	市大医学部病院 右折できません	W600×H1200×GL2000	交通規制 9月29日(日) 9:30頃～14:00頃
10	↑× ←	直進できません この先交通規制あり 混雑	W600×H1200×GL2000	交通規制 9月29日(日) 9:30頃～14:00頃
11	←×	この先交通規制あり 左折できません	W600×H1200×GL2000	交通規制 9月29日(日) 9:30頃～14:00頃
12	←↑ ↑	この先交通規制あり 混雑 八景島駐車場	W600×H1200×GL2000	交通規制 9月29日(日) 9:30頃～14:00頃
13	↑	この先交通規制あり 混雑 八景島駐車場	W600×H1200×GL2000	交通規制 9月29日(日) 9:30頃～14:00頃
14	↑ →	この先交通規制あり 混雑 八景島駐車場・市大医学部病院	W600×H1200×GL2000	交通規制 9月29日(日) 9:30頃～14:00頃
15	↑ ←	この先交通規制あり 混雑 市大医学部病院	W600×H1200×GL2000	交通規制 9月29日(日) 9:30頃～14:00頃
16	↑ →×	市大医学部病院 右折できません	W600×H1200×GL2000	交通規制 9月29日(日) 9:30頃～14:00頃
17	← ↑×	市大医学部病院 直進できません	W600×H1200×GL2000	交通規制 9月29日(日) 9:30頃～14:00頃
18	→	市大医学部病院	W437×H887×GL1005	交通規制 9月29日(日) 9:30頃～14:00頃
19	↑ →	市大医学部病院 この先交通規制あり 混雑	W600×H1200×GL2000	交通規制 9月29日(日) 9:30頃～14:00頃
20	↑ ←	この先交通規制あり 混雑 市大医学部病院	W600×H1200×GL2000	交通規制 9月29日(日) 9:30頃～14:00頃
21	↑ →	市大医学部病院 この先交通規制あり 混雑	W600×H1200×GL2000	交通規制 9月29日(日) 9:30頃～14:00頃
22				
23	→	市大医学部病院	W600×H1200×GL2000	交通規制 9月29日(日) 9:30頃～14:00頃
24	↑ →	市大医学部病院 この先交通規制あり	W437×H887×GL1005	交通規制 9月29日(日) 9:30頃～14:00頃
25	←× ↑	左折できません この先交通規制あり 混雑	W600×H1200×GL2000	交通規制 9月29日(日) 9:30頃～14:00頃
26	←	この先 八景島駐車場・市大医学部病院	W600×H1200×GL2000	交通規制 9月29日(日) 9:30頃～14:00頃
27	車線 案内	この先右折のみ	W900×H1800	交通規制 9月29日(日) 9:30頃～14:00頃



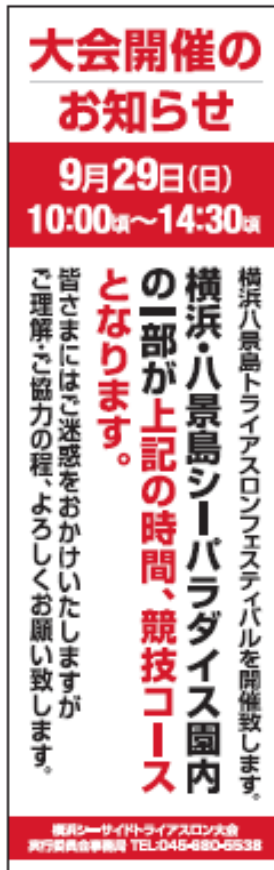
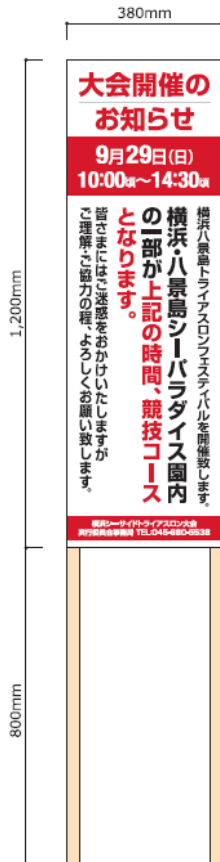

※設置管理方法は交通規制看板と同様

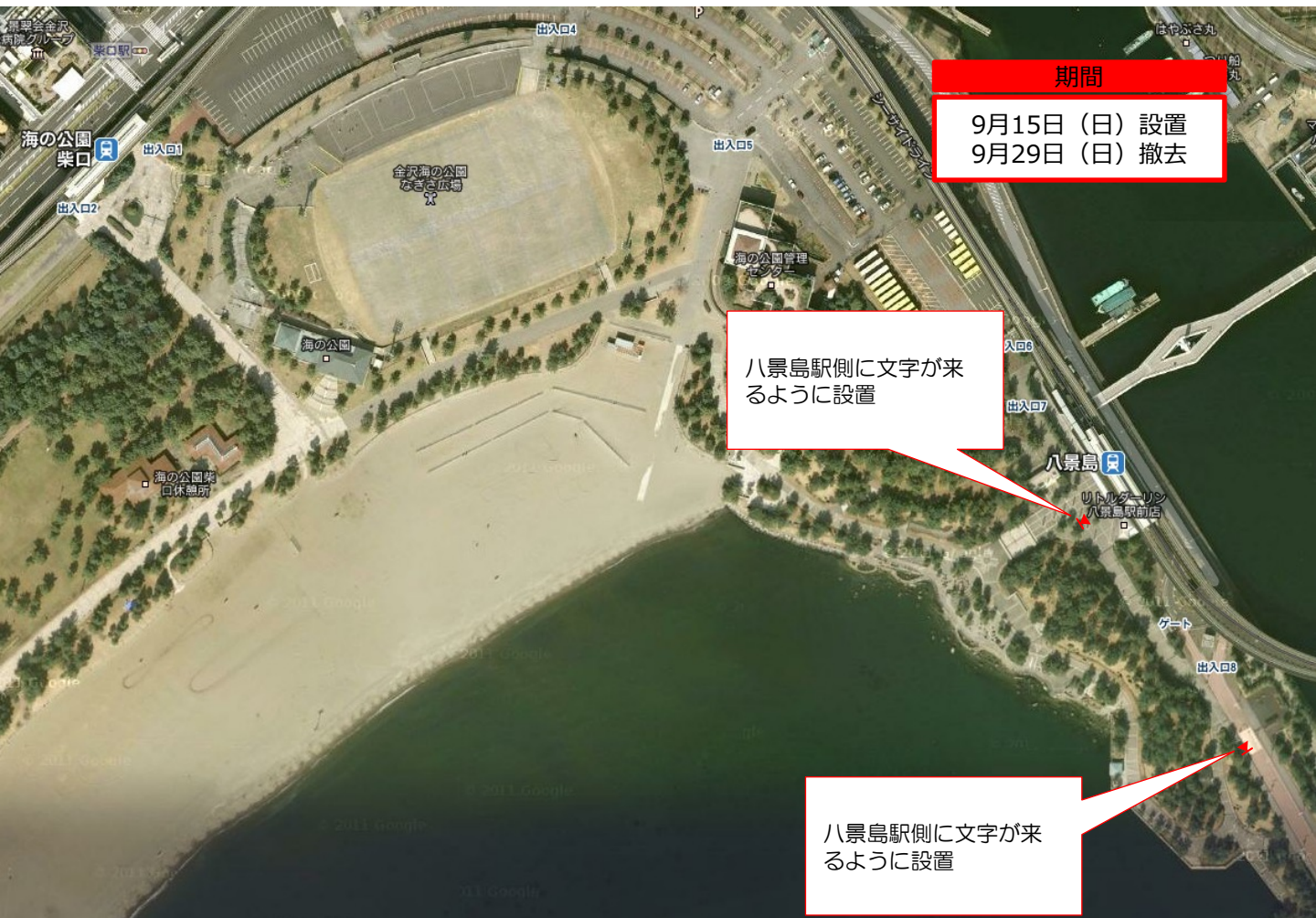



# 交通規制のお知らせ

横浜八景島トライアスロンフェスティバル  
交通規制へのご協力をお願いします。

規制時間 **2024.9.29 (日)**  
**9:30頃～14:00頃**

金沢柴町交差点～電機団地前交差点～産業振興センター前交差点、その周辺にて交通規制を行います。

- 交通規制区域内は、9/29(日)9:30頃～14:00頃の間、車両通行止めとなります。
- 当日この方面への車でののお出かけは、できるだけご遠慮ください。
- 交通規制・う回については、案内看板や現場の警察官、警備員の指示に従ってください。

## 1 産業振興センター前交差点



## 2 金沢柴町交差点



## 3 市大医学部前交差点

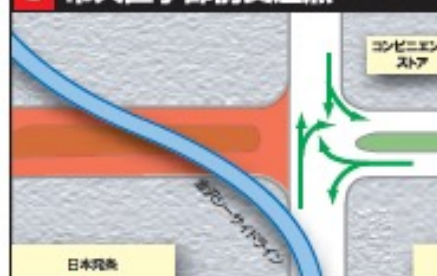

■大会情報のお問い合わせ先(平日9:00～17:00)  
横浜シーサイドトライアスロン大会実行委員会事務局  
Tel.045-680-5538  
■大会開催に関わる交通渋滞情報のお問い合わせ先(9/29のみ)  
日本道路交通情報センター  
Tel.050-3389-8814

神奈川県警察からのお知らせ  
だまされしないでください!!  
新札、旧札どちらの紙幣も使えます。

「古いお金は使えなくなるので調かります」  
「古い紙幣を新しい紙幣に変換します」  
なんて言われたら詐欺ですよ!!

★「古い紙幣と新紙幣を交換します。」  
★「古い紙幣は回収して、後日新しい紙幣を渡します。」  
知らない人に現金を渡さないでください!  
特殊詐欺撲滅 神奈川県警察

交通情報株式会社ツイッター  
twitter @kpp\_koutuu

神奈川県警察 金沢警察署



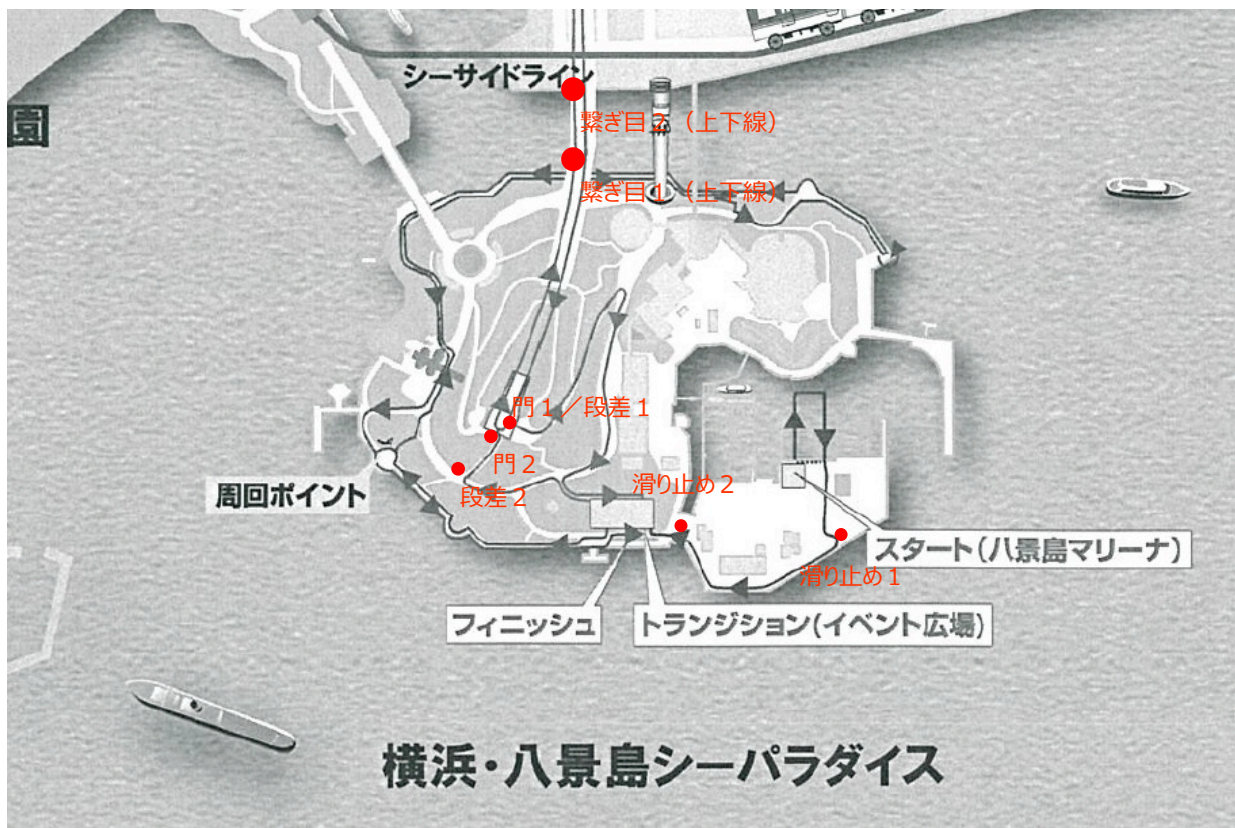

<団体バス発着所>

門1  
パンチカーペット  
1800巾×5m



段差2



段差1  
ベニア補正  
パンチカーペット  
500巾×6m



繋ぎ目1



門2  
パンチカーペット  
1800巾×6.1m



繋ぎ目2







横浜八景島トライアスロンフェスティバル  
メディカル関係

# メディカル組織図 / メディカルドラフト

## ■メディカル組織図

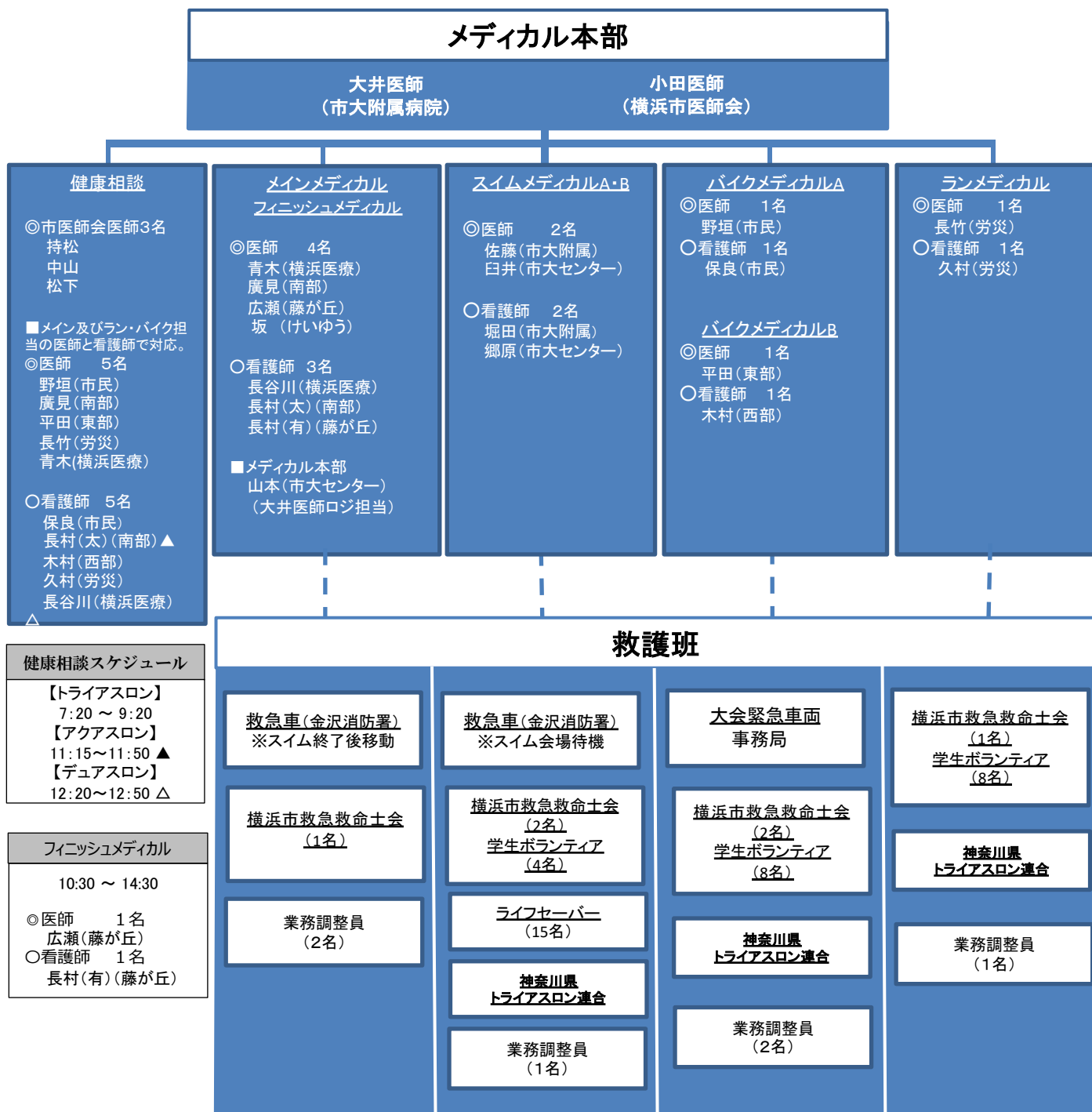



業務

大会開催に伴い、参加選手や大会関係者等に対する応急処置の救護業務を行う。

日程・時間・人数

日程	時間	配置場所	医師	看護師	合計
9月29日	7:20~15:00	メディカル本部	7名	3名	10名
	7:20~15:00	メインメディカル			
	10:30~14:30	フィニッシュメディカル			
	7:20~12:50	健康相談			
	8:30~13:40	スイムメディカルA/B	2名	2名	4名
	9:40~13:50	バイクメディカルA	1名	1名	2名
	9:40~13:50	バイクメディカルB	1名	1名	2名
	10:00~14:30	ランメディカル	1名	1名	2名
		合計	12名	8名	20名

※下図参照

※大会の進行状況によって業務時間が延びることがあります。



# ■横浜市救急救命士会配置及び無線呼称一覧

## 業務

大会開催に伴い、各エリアに配置されている学生ボランティアの指導及び統括を行う。緊急時には救急救命等の対応を行う。

### 凡例

● …横浜市救急救命士会配置

日程	時間	配置場所	救急救命士
9月29日	9:00~15:00	大会運営本部	1名
	9:30~13:30	スイムエリア	2名
	9:30~13:50	バイクエリア	2名
	9:30~14:30	ランエリア	1名
		合計	6名

任務	呼称	場所	救急救命士
本部	EMT Head	本部	麻生秀章
スイム	EMT 1	スイムA ポンツーン~H-1	虻川健志
	EMT 2	スイムB ポンツーン~H-1	調整中
バイク	EMT 3	357号線橋上付近 H-4~H-8	調整中
	EMT 4	福浦駅付近 C-1~C-9	早川啓太
ラン	EMT 5	ランコース H-2~H-3、H-9~H-15	大谷尚弘
合計			6名

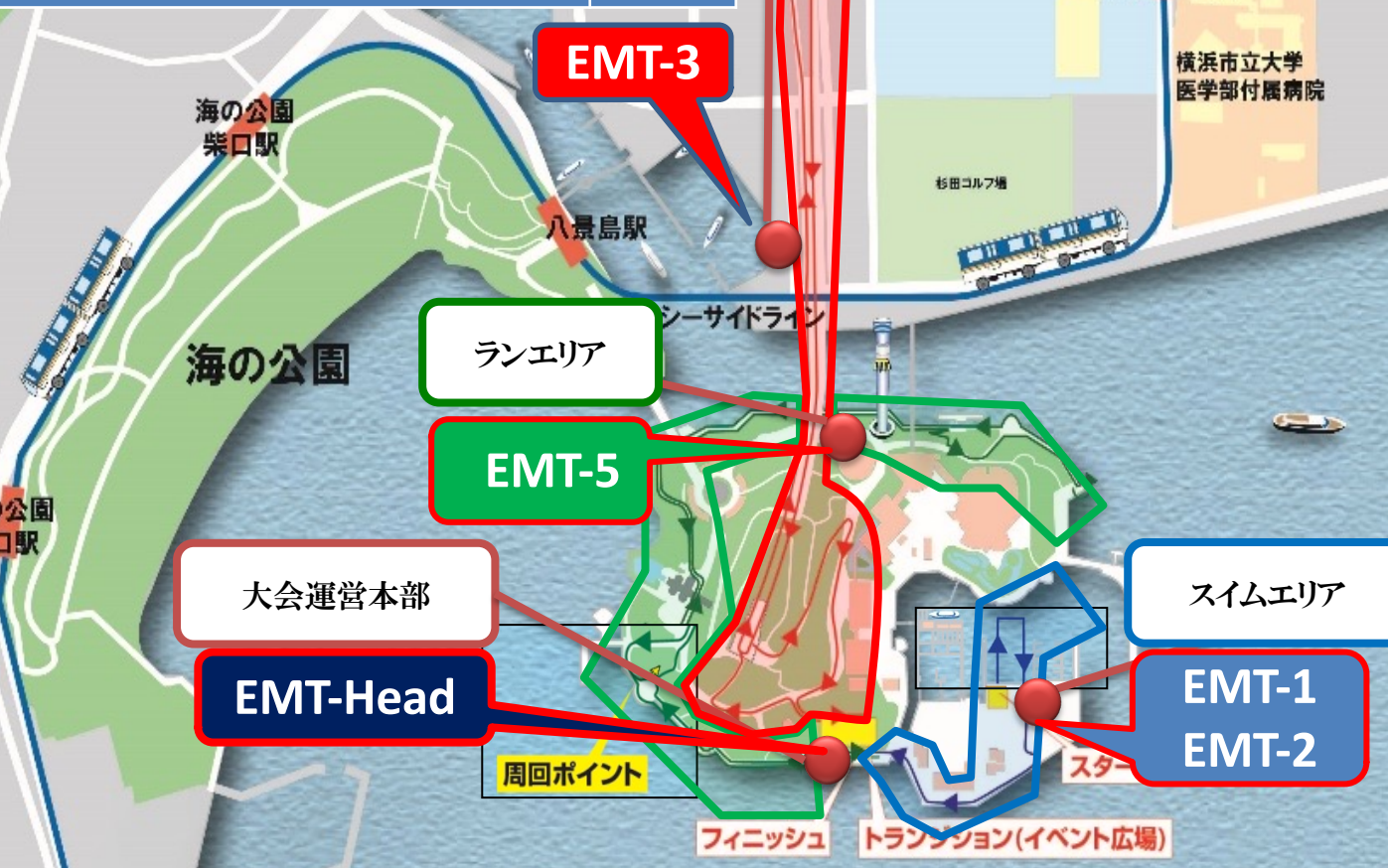



# ■ 湘中央生命科学技術専門学校配置及び無線呼称一覧

大会開催に伴い、コース沿いで参加選手の競技を見守り、緊急時の救急救命の対応等を行う。

## 凡例

■ …学生ボランティア配置位置

日程	時間	配置場所	学生
9月29日	9:20~14:00	①スィム会場	4名
	9:40~13:50	②バイクコース(橋上)	2名
	9:40~13:50	③バイクコース	6名
	10:00~14:30	④ランコース	8名
		合計	20名

任務	呼称	場所	湘中央学園
バイク	SO-1	357号線橋上 H-6	石田 慧 鈴木昂侑希
	SO-2	C-1	大山祐汰 明智煌大
	SO-3	C-5	澤口穂花 片崎孔樹
	SO-4	C-9 (折返し点)	三枝 巧 久保田祐花
ラン	SO-5	H-10(11)	佐々木 苺果 中村 壮哉
	SO-6	H-11(12)	中村 隼乃葉 橋本航汰
	SO-7	H-13	佐藤優海 平塚 陽
	SO-8	H-15	藤本 涉夢 川元りん
スィム	(EMT-1)	スィムA ポンツーン~H-1	吉澤風伽 野谷春菜
	(EMT-2)	スィムB ポンツーン~H-1	増永涼大 松橋魁武
合計			20名



# 【救命体制（3分～5分以内に救命措置が出来る体制）】

**凡例**

- …横浜市救急救命士会配置
- …学生配置
- ⊕ …メディカル
- 🚑 …AED設置場所
- 📍 …担当エリア

**■ バイクメディカルA**

- ① 医師1名、看護師1名
- ② 大会緊急車両1台
- ③ AED1台
- ④ 医薬品
- ⑤ ベイバイク×1台

**■ バイクコース巡回 横浜市救急救命士会**

- ① AED 2台携帯
- ② メディカルキット (2セット)
- ③ ベイバイクで巡回を行う (ベイバイク2台)

**■ ランメディカル**

- ① 医師1名、看護師1名
- ② AED 1台
- ③ 医薬品
- ④ ベイバイク×1台

**■ バイクコース学生 (公道)**

- ① 学生各エリア2名ずつ (4エリア、計8名)
- ② AED4台
- ③ メディカルセット (4セット)
- ④ ベイバイク×4台 (公道用)

**■ ランエリア 学生 (島内)**

- ① AED1台携帯 (4台)
- ② メディカルキット (4セット)
- ③ ベイバイク×5台 (救命士1台、学生4台)
- ・各エリア2名ずつ (4バディ)
- ・統括で1名の横浜市救急救命士会

**■ バイクメディカルB**

- ① 医師1名、看護師1名
- ② AED1台、医薬品
- ③ ベイバイク×1台

**■ メインメディカル・フィニッシュメディカル**

- ① 医師6名 (うち1名フィニッシュメディカルへ) 看護師3名 (うち1名フィニッシュメディカルへ)
- ② 救急車 (スイム終了後に配置)
- ③ AED 1台
- ④ 医薬品
- ⑤ ベイバイク 3台 (本部・救命士・緊急車両誘導共通)

**■ スイムメディカルA・B**

- ① 医師2名、看護師2名
- ② 救急車 (スイム終了後本部へ移動)
- ③ AED 1台
- ④ 医薬品

**■ メディカル本部横浜市救急救命士会(1名)**

- ① AED1台携帯 (1台)
- ② メディカルキット (1セット)

**■ スイムエリア横浜市救急救命士会(3名)**

- ① AED1台携帯 (2台)
- ② メディカルキット (2セット)

**■ スイムエリア学生(4名)**



# 【チェックポイント表記】







# 【横浜・八景島シーパラダイス内緊急車両導線】

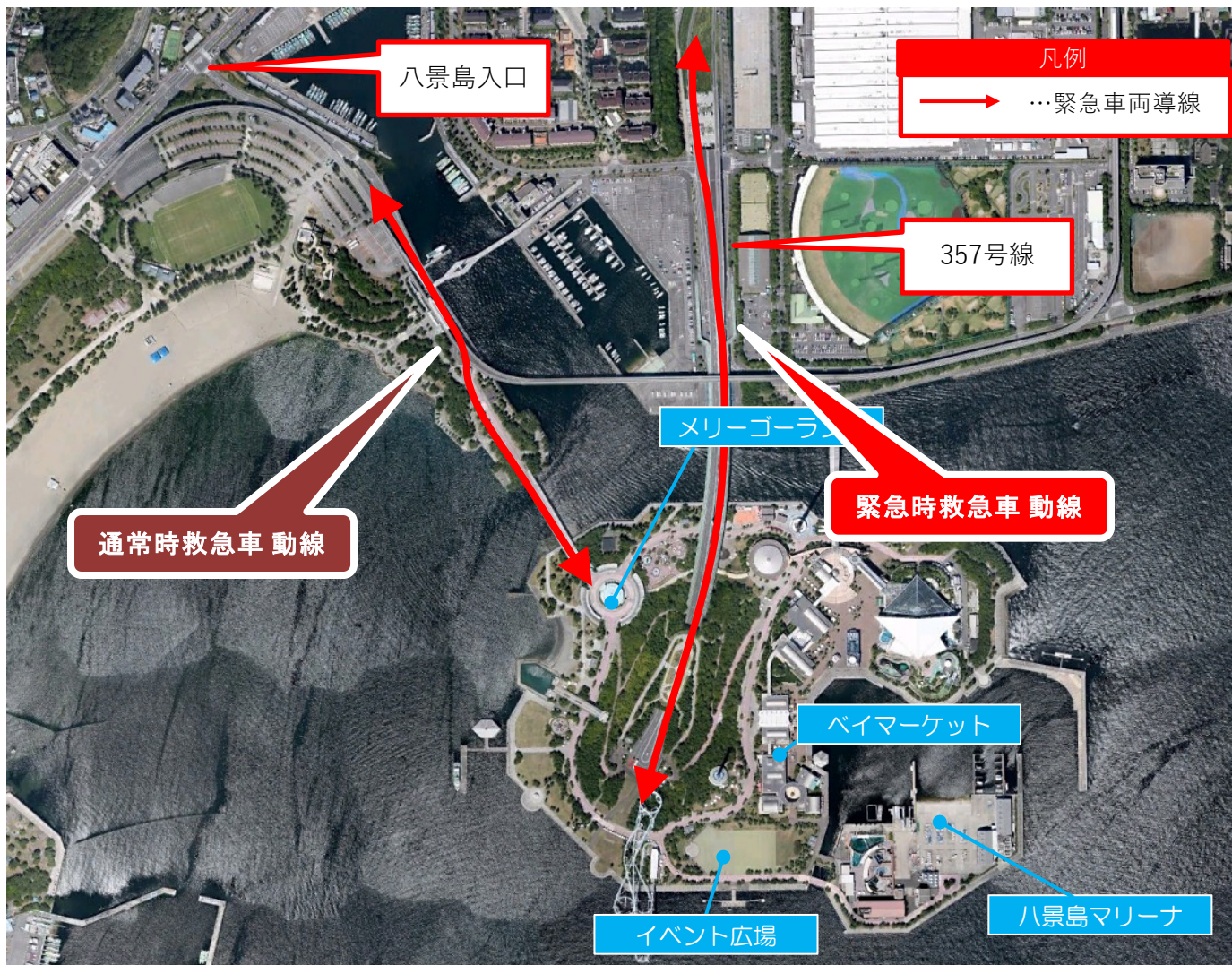

【横浜・八景島シーパラダイス内で緊急事態が発生した場合の緊急車両の導線】

八景大橋付近（八景島駅寄り）のゲートもしくは357号線から島内に入島し、緊急事態が発生した場所に即座にたどり着く経路を走行する。

※横浜八景島の担当者と情報を共有し、受入れ態勢をとる  
 八景島・シーパラダイスを緊急車両が走行する際に、走行経路に配置しているTOやボランティアは各エリア担当の指示に従いコース備品を移動し車両がスムーズに通行できるよう対応する。

※なお、通常の救急車動線は八景大橋を通行するルートとする。



※スイム会場に救急車の配置あり





# 【八景島 救急車両入退出ルート（イベント会場～スイム会場）】

## 【進入経路について】

□進入は、指定時間内でお願い致します。

29日（日）/ 8:25頃までに八景島入口から入島、マリーナに向かってください





# 【八景島 救急車両入退出ルート（イベント会場～スイム会場）】

## 【スイム会場の配車時間】

□スイムエリア下図「★」に停車ください。

□スイム競技が終了後（13:30頃）スタッフの誘導によりイベント広場（②）へ移動をお願い致します。

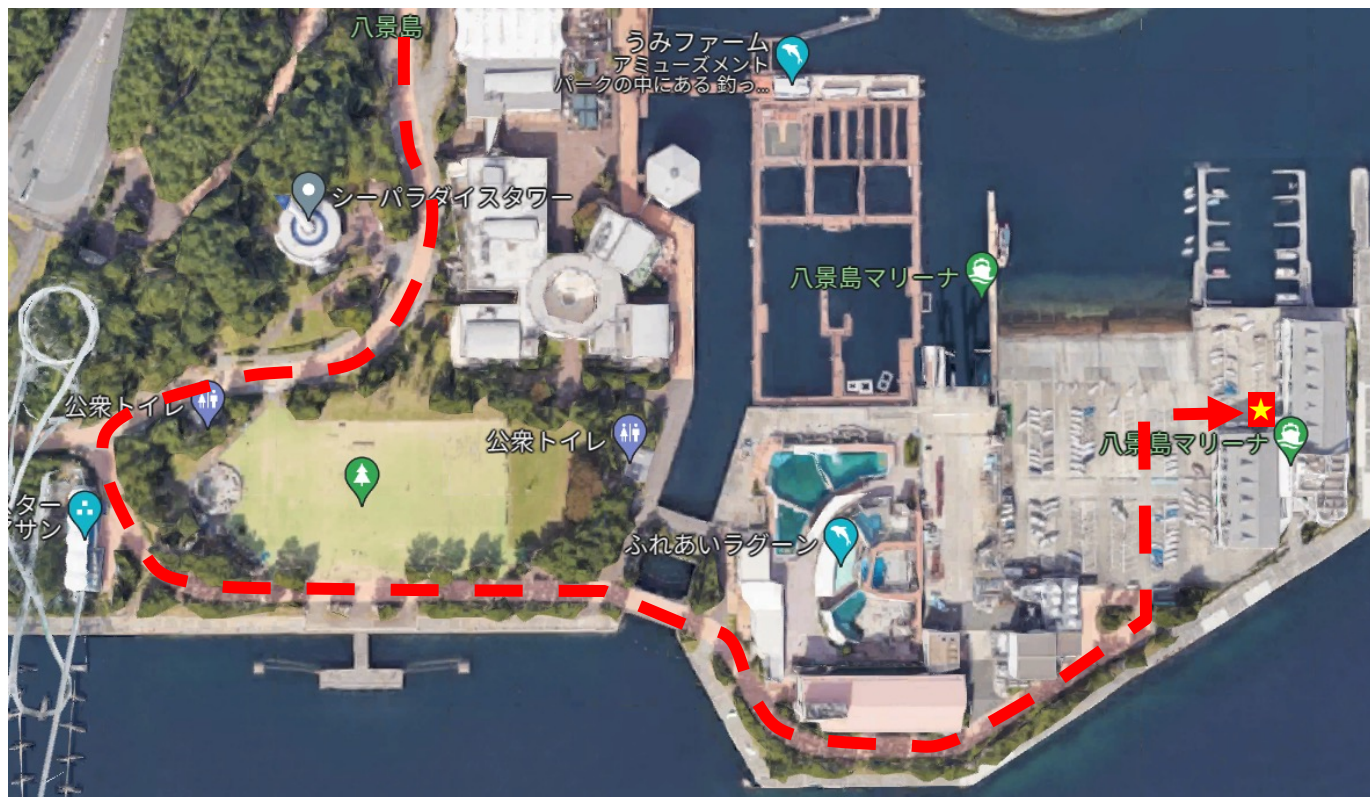

## 【イベント会場までの導線】

□スイム競技が終了後（13:30頃）、スタッフの誘導によりイベント広場に移動をお願い致します。

□14:20の全競技終了後、退出ルートにて移動をお願い致します。



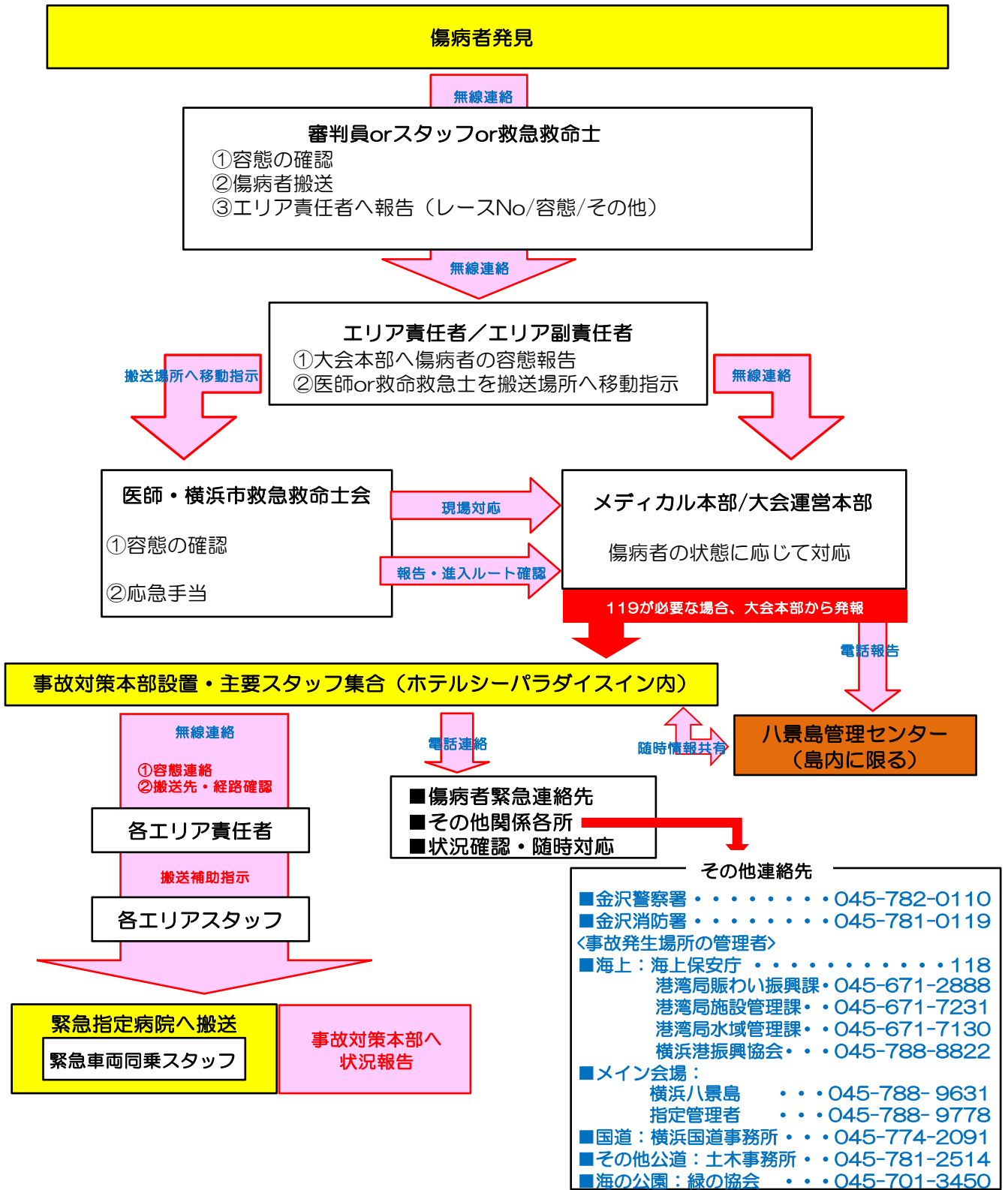



一般の皆さんに、目の前で、人が突然倒れたときにしていただきたいこと

## コール&プッシュ 誰でもできる胸骨圧迫+AEDの蘇生法



突然倒れ、反応も呼吸もない人がいたら、AEDを要請するとともに119番通報し、直ちに胸を強く圧迫します。胸をPUSHするだけの「誰でもできる心肺蘇生（そせい）」で救えるいのちがたくさんあります。



### 胸骨圧迫の方法

胸骨圧迫（心臓マッサージ）によって、止まってしまった心臓の代わりに脳をはじめとした全身に血液を送ります。絶え間のない胸骨圧迫が救命の鍵を握っています！

**圧迫する位置** 胸の真ん中、胸骨の下半分

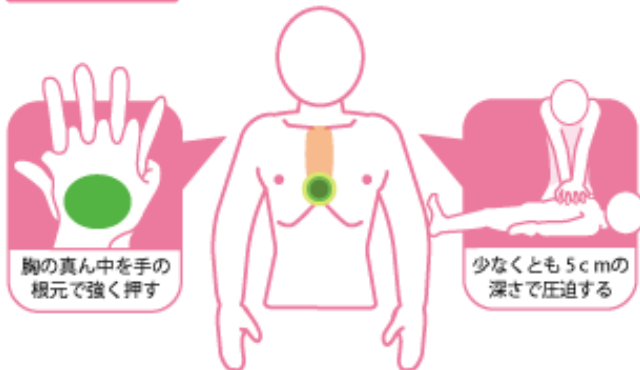

**圧迫の方法** 強く、速く、絶え間なく圧迫

真上から少なくとも1分間に100回の速さで力強く押す！



## AEDの操作方法

AEDは自動体外式除細動器（Automated External Defibrillator）の略です。心室細動と呼ばれる心臓がけいれんした状態に対し、電気ショックをかけてけいれんを止め、元の動きを取り戻すための医療機器です。一般市民にも使用が認められ、最近では公共の場所を中心に、多くの場所に設置されています。自動的に心電図を解析し、電気ショックが必要かAEDが判断してくれますので、一般の方も安心して使えます。

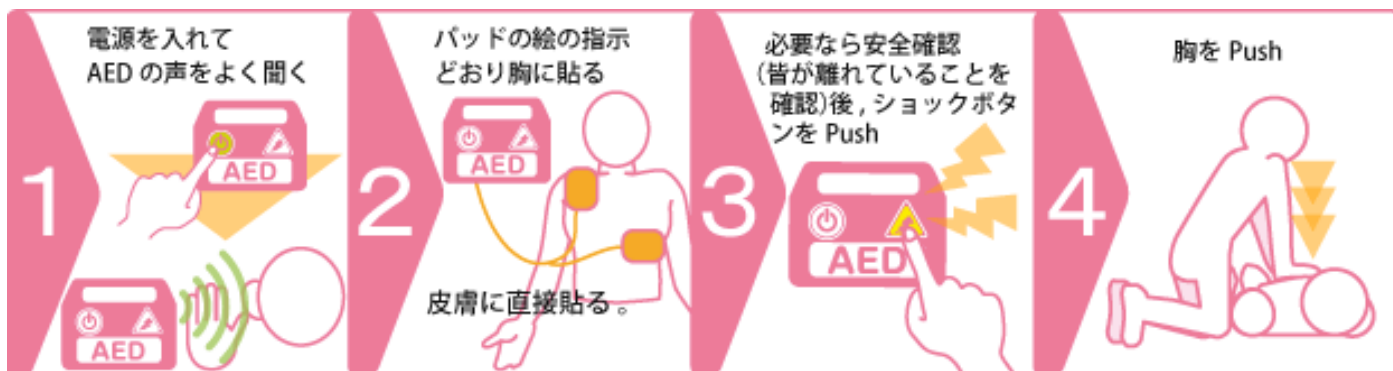

## 特殊な状況下での使用方法

- ①倒れている人の胸が濡れている時  
電気がからだの表面の水を伝わり流れてしまうので、AEDの効果が不十分になります。乾いた布、タオルなどで胸を拭いてからAEDのパッドを貼ってください。
- ②貼り薬が貼ってある場合  
貼り薬や湿布薬が、AEDのパッドを貼る場所にある場合は、まずそれらをはがしてください。もし、薬が残っていたら薬剤を拭き取り、パッドを貼ってください。貼り薬の上からパッドを貼ると電気ショックの効果が減少してしまったり、やけどを起す可能性があります。
- ③医療器具が埋め込まれている場合  
皮膚の下に心臓ペースメーカーや除細動器が埋め込まれていると、胸に硬い「こぶ」のような出っ張りが見られます。  
パッドを貼る場所にこれがある場合、8cm以上離して貼り付けてください。
- ④胸毛が多い場合  
胸毛が多いと、パッドが肌に密着せずにAEDの効果が減少したり、やけどの原因となります。できるだけしっかりと密着するように貼り付けます。  
予備のパッドがあれば、最初のパッドは素早く胸毛ごとはがしてから、新しいパッドを貼り直すという方法もあります。



横浜八景島トライアスロンフェスティバル  
津波対策

## 避難誘導の主な内容

①

島内放送等による情報提供（避難誘導）

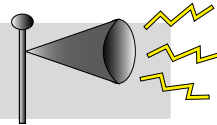

②

島内利用者への避難場所（バスロータリー）の確保誘導 ※下記マップ参照

③

危険箇所への立ち入り禁止措置

### ※避難誘導に関する注意

- ①慌てて避難して怪我をされないよう、落ち着いて行動してください
- ②震災時には避難ルートが安全とは限りません。移動時には周辺の状況に気を配りましょう。

## 八景島避難経路マップ





## 避難誘導の主な内容

① スタッフ（警報等発令時）による避難誘導

② 高所への避難誘導（下のマップを参照）

### ※避難誘導に関する注意

- ① 慌てて避難して怪我をされないよう、落ち着いて行動してください
- ② 震災時には避難ルートが安全とは限りません。移動時には周辺の状況に気を配りましょう。

## 公道避難経路マップ



## 1) 危機管理委員会メンバー（敬称略）

中山（日本トライアスロン連合、大会実行委員長）  
直井（横浜市にぎわいスポーツ文化局担当部長）  
川瀬（横浜市スポーツ協会警備統括監）  
大久保（大会実行委員会事務局事務総長）  
高橋（大会事務局事務局長）  
小金澤（横浜市トライアスロン協会理事長）  
大井・小田（大会メディカルリーダー、医師）

## 2) 危機管理プロジェクトメンバー（敬称略）

中川（大会事務局事務局次長）  
山中（横浜市にぎわいスポーツ文化局担当課長）  
池田（横浜市にぎわいスポーツ文化局担当係長）  
酒井（大会事務局次長）  
伊藤（大会事務局競技運営部長）  
河野（大会事務局総務部長）  
杉浦（横浜市トライアスロン協会事務局長）

## 3) 通常時体制

危機管理プロジェクトメンバーは、危機の発生あるいはその兆候を速やかに把握し初期対応に結び付けるために、危機事象の発生の監視を行い、大会本部に随時報告する。

## 4) 危機発生時の体制

危機発生時には、速やかに危機管理委員会を設置し、危機管理プロジェクトが集約した情報を、危機管理委員会に提供し、意思決定を支援する。

## 5) 危機発生時の判断体制

危機が発生した場合の判断（中止・中断・変更）は、危機管理委員会が行う。  
危機管理委員会が出した判断に基づき、スタッフは速やかに対応を開始する。

危機発生時のフロー

**危機発生→危機管理プロジェクト（情報集約）→危機管理委員会（判断）**



## 1) 通常時

危機管理プロジェクトは、関係機関等と連携して情報の集約を行い、危機の発生あるいはその兆候を速やかに把握する。大会当日の5時45分に危機管理プロジェクトを開催し、集約した情報等を基に速やかに大会開催の可否の最終判断を行う。

大会の開催可否は大会当日6時迄に速やかに関係機関へ連絡し、インターネット等で周知する。

## 2) 危機発生時もしくは発生が予想される場合

台風の接近など、危機の発生が予想される場合、危機管理プロジェクトを大会開催72時間前から定期的に開催する。危機管理プロジェクトは、関係機関等と連携して台風の進路・規模や各種警報等の情報集約を行う。

最終的な大会開催判断（開催・中止・競技内容変更して開催）を行う場合、危機管理委員会を開催する。危機管理委員会は、危機管理プロジェクトが集約した情報や「大会開催可否判断基準」等を基に、可能な限り大会前日までに最終的な大会開催判断を行う。

大会の開催可否は、決定後速やかに関係機関へ連絡し、インターネット等で周知する。

### 〔大会開催可否判断基準〕

原則中止	
地震	市域において <b>震度5強以上の地震が発生もしくは発生が予想</b> される場合
津波	津波予報区「東京湾内」に <b>津波注意報・津波警報が発表もしくは発表が予想</b> される場合
火災	会場もしくはコース上近隣において火災が発生し、参加選手、ボランティア、沿道応援者、スタッフ等に <b>重大な危険が及ぶ恐れ</b> がある場合
荒天	会場もしくはコース付近において、 <b>大雨、洪水、暴風警報（どれか一つでも）が発表もしくは発表が予想</b> される場合 【スイム基準】 風速10m/s以上・波高0.5m以上・視程300m以下 ※スイムが中止となってもバイク・ランは実施する場合あり
その他	横浜市（区）に <b>災害対策警戒本部が設置された場合</b> ①震度4（被害が発生したとき）・震度5弱以上 ②津波注意報以上 ③その他大雨警報等の気象警報発表時 【安全対策基準】 大会への救急車配置不可
	市域に <b>J-ALERTから情報発信</b> された場合 ※必要に応じてJ-ALERTの内容を関係機関に確認する

※J-ALERTとは、津波をはじめとする大規模災害や、武力攻撃事態が発生した際に、国民の保護のために必要な情報を通信衛星（SUPERBIRD B2）を利用して、瞬時に地方公共団体に伝達すると共に、地域衛星通信ネットワークに接続された同報系市町村防災行政無線や有線放送電話を自動起動させ、サイレンや放送によって住民へ緊急情報を伝達するシステムである。J-ALERTが発動し、防災行政無線が原則自動起動する以下の情報が伝達されたときである。

- ・大津波警報 ・津波警報 ・噴火警報 ・弾道ミサイル情報 ・航空攻撃情報（いわゆる空襲警報）
- ・ゲリラ、特殊部隊攻撃情報 ・大規模テロ情報

## 3) 危機管理委員会の指示・命令による各種対応

### ア 参加選手等の安全確保

危機管理プロジェクトは、関係機関と連携し、各種緊急対応フロー等に基づいて、参加選手、ボランティア、沿道応援者、スタッフ等の安全を確保する。

### イ 関係諸機関への連絡

危機管理プロジェクトは、大会本部の各担当者を通じて、危機管理委員会で決定した事項を金沢警察署、金沢消防署、横浜海上保安部等の関係諸機関へ連絡を行う。

### ウ 報道対応

危機管理プロジェクトは、必要に応じて、経過・被害状況・現時点の対応等について、記者発表を行う。

